



GIPSYMISSION
HULP VERANDERT



Jaarverslag 2013

Inhoudsopgave

Inhoudsopgave	2
Voorwoord van de voorzitter	3
Inleiding	4
Samenvatting 2013	4
Algemene Informatie	5
Missie en strategie.....	6
Algemeen	6
Ons aangrijpingspunt	6
Hier gaan we voor... ..	7
Onze missie in een notendop: Pro Deo	8
Kennis en samenwerking	8
Samengevat	8
Onze projecten	9
1. Valea lui Mihai, Roemenië.....	9
2. Târgusor/Keriki/Galospetreu, Roemenië	10
3. Albis, Roemenië	11
4. Mezövári, Oekraïne;	12
5. Nagybereg, Oekraïne	13
Bestuurlijke zaken en structuur.	15
Bestuurssamenstelling	15
Bestuurlijke structuur.....	16
Controle van de financiën	17
Communicatie met de achterban	17
Financieel beleid.....	18
Structurele maandelijkse ondersteuning op de projecten	19
Toekomstig perspectief	20
Jaarplan 2014	20

De jaarrekening is opgenomen in een apart bestand. U vindt deze eveneens op onze website.

Voorwoord van de voorzitter

Aan het begin van het jaar 2014 doen we u het jaarverslag over het jaar 2013 toekomen. Zoals u in het jaarverslag kunt lezen is er ook het afgelopen jaar weer veel gebeurd. En ook voor het nieuwe jaar staat er weer heel wat op de agenda.

Ondanks de economische zorgen zijn we als bestuur dankbaar voor de vele giften die we het afgelopen jaar weer hebben gekregen. We zijn dankbaar voor de mogelijkheden die we hebben gekregen.

We beseffen telkens weer dat het lastig werken is met mensen vanuit zo'n andere cultuur, maar aan de andere kant zien we ook dingen gebeuren die we voor onmogelijk hielden. Veel kinderen krijgen onderwijs en dat is geweldig om te zien. Ons gebed is dat de kinderen het volhouden en gestimuleerd worden door de thuissituatie. Gemiddeld genomen is het voor zigeunerkinderen gemakkelijker om te werken, want dan zie je meteen wat geld, maar als je gaat leren, dan duurt het veel langer. Toch hopen we dat het velen het zullen volhouden en dat ouders gaan zien dat het goed is dat hun kinderen onderwijs krijgen.

Het afgelopen jaar heeft ook in het teken gestaan van contacten met verschillende werkgroepen en kerken. Ook in het komende jaar zullen verschillende groepen projecten bezoeken en daar werkzaamheden verrichten. Als je eenmaal geweest bent, dan wil je weer terug. Want er ontstaan geweldige contacten met mensen.

Zo willen we ook het komende jaar weer aan de slag om het mensen wat gemakkelijker te maken en wat toekomstperspectief te geven. Mijn gebed is dat ook wij in Nederland voor de mensen die God aan onze zorgen heeft toevertrouwd, tot een zegen mogen zijn.

Ik wens u allen een zegenrijk jaar toe,

Ton van der Wekken
Leusden-Zuid

Inleiding

Begin 2013 hebben we als bestuur gesproken over ons beleid. Wat willen we nu echt. Wat niet en wat wel. We zijn gekomen tot duidelijke prioriteiten waarover u verder in dit Jaarverslag kunt lezen. Voor de geïnteresseerden staat onze strategienota op de website.

In 2013 merkten we voor het eerst sinds de kredietcrisis dat het veel inspanning vraagt om financiële middelen te ontvangen. In voorgaande jaren hadden we projecten te bouwen en voor een eenmalig project is het gemakkelijker om fondsen te werven dan voor de structurele activiteiten die we doen in de vorm van naschoolse huiswerkbegeleiding.

In dit verslag leest u over alle ontwikkelingen. We geven graag een transparant beeld van waar we het afgelopen jaar mee bezig zijn geweest en hoe de aan ons toevertrouwde middelen zijn of worden ingezet. Heeft u vragen? Laat het ons weten. We vertellen graag meer.

Samenvatting 2013

In de tabel hieronder is in de eerste kolom ons jaarplan opgenomen voor 2013. In de tweede kolom is de stand van zaken c.q. de behaalde resultaten opgenomen. Zoals u zult kunnen zien, kon er veel worden gerealiseerd.

Valea lui Mihai <ul style="list-style-type: none">• Maandelijks ondersteuning van € 600, -• Realisatie wijziging statuten van Stichting Rekab te Roemenië	<ul style="list-style-type: none">• Gerealiseerd in 2013• Het voorstel voor de nieuwe statuten is door alle betrokkenen goedgekeurd. In de statuten waarin wordt geregeld dat Gipsy Mission bestuurlijke invloed krijgt binnen Rekab-Association. De statuten zullen in de zomer 2014 in aanwezigheid van ons bestuurslid Maarten Kroon worden gepasseerd bij de notaris.
Nagybereg <ul style="list-style-type: none">• Maandelijks ondersteuning van € 225, - ten behoeve van sponsoring Ferenc Homoki.• Maandelijks ondersteuning van de exploitatie van de zigeunerklas € 700,- (deels door St Tabitha)	<ul style="list-style-type: none">• Gerealiseerd in 2013.• Gerealiseerd in 2013.
Mezövári <ul style="list-style-type: none">• Maandelijks ondersteuning van € 1.100, -, mogelijk bij te stellen aan het begin van het nieuwe schooljaar (juli 2013).	<ul style="list-style-type: none">• De Immanuelschool kreeg in 2013 meer ondersteuning van de staat als gevolg van een intensieve samenwerking met de staatskleuterschool in Mezövári. Er was hierdoor een lagere ondersteuning van ons nodig van ca € 800 gemiddeld per maand.
Târgusor, Keriki en Galospetreu <ul style="list-style-type: none">• Maandelijks ondersteuning van € 750, - voor pastor Papp László• Maandelijks ondersteuning van de exploitatie van de zigeunerklas € 840, -.• Onderzoek naar mogelijkheid uitbreiding project huiswerkbegeleiding voor zigeunerkinderen.	<ul style="list-style-type: none">• Gerealiseerd in 2013• Gerealiseerd in 2013• Er zijn mogelijkheden voor het uitbreiden van het aantal klassen. Mede doordat naast PKN Nunspeet (Driestwegkerk) ook de Stichting Hulp aan Roemenië te Aagtekerke het project structureel wil steunen. Uitbreiding van het aantal klassen kan pas plaatsvinden na aankoop van een

	<p>ander gebouw in het voorjaar van 2014. We hopen de nieuwe klas in september 2014 te kunnen realiseren.</p>
<p>Algemeen</p> <ul style="list-style-type: none"> • Het voorbereiden van de aanvraag van het CBF-keurmerk voor kleine fondsen. Hiervoor is het wenselijk: <ul style="list-style-type: none"> ○ Een strategienota op te stellen ○ Statuten aan te passen • Mogelijkheden onderzoeken van verbreding achterban met meerdere kerken en organisaties. • Onderhouden van contacten met andere stichtingen. Samenwerking kan zijn gericht op delen van kennis tot en met het gezamenlijk oppakken van projecten. • Werven structurele sponsors om in de toekomst de maandelijkse ondersteuning te kunnen blijven betalen en waar nodig deze te kunnen verhogen. 	<ul style="list-style-type: none"> • In 2013 hebben we een strategienota opgesteld. De discussie over wijziging van statuten zal in 2014 plaatsvinden. We hopen in 2014 het keurmerk te verkrijgen. • Er zijn contacten met verschillende kerken. We denken dan aan de Baptistengemeente te Nieuw-Lekkerland, de PKN te Nunspeet, de PKN te Zevenbergen, de Stichting Hulp aan Roemenië te Aagtekerke. In 2013 kregen we contacten met: de GKV van Amersfoort-West (groepsreis 2014); de VEG te Soest (groepsreis 2015), de PKN te Zeist (groepsreis 2015). Bijzonder blij zijn we ook met de contacten met het Corderiuscollege te Amersfoort. Dit college besloot voor 5 jaar een relatie aan te gaan ten behoeve van het dorpje Pir te Roemenië. Ze gaan hier een bestaand pand verbouwen tot een Multifunctioneel centrum. • Er zijn goede contacten met andere stichtingen. <ul style="list-style-type: none"> ○ Stichting Tabitha te Ridderkerk. ○ Stichting Romaniak te Hoogland. ○ Stichting HOE te Barneveld. ○ Stichting Small Miracles te Meppel. ○ Platform Nederland-Oekraïne ○ Stichting Diaconea te Nunspeet Doelstelling is om door middel van samenwerking kennis en kunde te delen en te leren van elkaars projecten en waar nodig activiteiten af te stemmen. • We zijn dankbaar en blij met onze structurele sponsors. Er is geen specifieke actie geweest in 2013 om extra sponsors te werven.

Algemene Informatie

De statutaire naam is Stichting Gipsy Mission. De vestigingsplaats is Nijkerk. Stichting Gipsy Mission staat ingeschreven bij de Kamer van Koophandel onder nummer 32075970. De Belastingdienst heeft de stichting erkend als ANBI (algemeen nut beogende stichting), de giften aan de stichting zijn hierdoor aftrekbaar van de belastingen.



Missie en strategie

Algemeen

Het was in de periode 1998-2004 dat bestuursleden zigeuners in Roemenië in aardholen zagen wonen. De inzet in de periode tot 2008 richtte zich dan ook op het bevorderen van meer leefwaardige omstandigheden. We bouwden in verschillende dorpen eenvoudige huisjes en in ieder dorp een Multifunctioneel gebouw. Water, elektra en sanitair kwamen daarmee in zicht.

Zigeuners leven vaak buiten de bestaande dorpen. De lokale bevolking houdt hen op afstand. Ze staan niet gunstig bekend. Er zijn vooroordelen en die zijn er vaak niet voor niets. De gemeenschappen bestaan uit kleine hutjes. Veelal zonder elektriciteit, zonder stromend water of welke voorziening dan ook. In de hutjes vind je meestal alleen 2 bedden, waarin de hele familie 's nachts slaapt. Door gebrek aan hygiëne en goed voedsel zien de mensen er slecht uit. Ze worden doorgaans niet oud. Zigeuners wonen vaak buiten of aan de rand van dorpen en steden. Hun leefomgeving is vaak troosteloos en vies. Een concentratie van buitengesloten mensen die geen toekomst zien. In veel plaatsen zie je de troosteloosheid in hun ogen. Het is aangrijpend dat op amper 1700 km afstand er mensen leven onder zulke omstandigheden.

Een bijzondere omstandigheid is dat in Oekraïne de bevolkingsaantallen afnemen. De overheid heeft hierop een kindertoeslag ingesteld. Gedurende de eerste jaren ontvangen ouders een grote som geld voor ieder kind. Dit heeft in veel zigeunerdorpen tot een forse toename van het aantal kinderen geleid en deze beweging zet zich nog door.

Toch zien we in de dorpen waar we aan het werk zijn dat de basale leefomstandigheden iets zijn verbeterd. Goed dus om na te denken hoe onze hulp zo goed mogelijk kan worden ingezet.



Wie wil investeren en op korte termijn rendement wil zien, doet er goed aan in de handel te gaan.
Wie 5 jaar de tijd heeft, investeert in een rijstveld.
Wie een leven lang de tijd heeft investeert in onderwijs
Confusius ca 450 voor Chr.

Ons aangrijpingspunt

Duurzame verandering begint bij de jeugd. Zigeunerkinderen worden wanneer ze geboren worden door hun ouders gevoed. Vervolgens worden ze veel aan hun lot overgelaten. Het aanleren van woorden en het bevorderen van ontwikkeling door met kinderen te spelen blijft veelal achterwege. Dit heeft tot gevolg dat taalontwikkeling en ontwikkeling van motoriek onvoldoende wordt gestimuleerd. Ook normen en waarden krijgen onvoldoende aandacht. Denk hierbij aan bijvoorbeeld hygiëne en respectvolle omgang in groepsverband. Wanneer de zigeunerkinderen op school komen, staan ze daarmee direct op achterstand. Voordat ze kunnen leren schrijven en rekenen moeten ze eerst basisvaardigheden leren. In Roemenië en Oekraïne gaan de kinderen 's morgens naar school en ze krijgen huiswerk mee om 's middag te gaan maken. Huiswerk maken is verplicht onderdeel van de schoolgang.

Zigeunerkinden krijgen hiervoor geen hulp van hun vaak analfabete ouders. Deze ouders weten vaak niet wat van hen wordt verwacht. En als het dan koud is buiten, dan kan de kachel prima worden gestookt met de schriften en boeken. Gevolg: leerachterstanden, demotivatie en kinderen blijven weg van school.

Het is onze visie dat hier een belangrijk aangrijpingspunt ligt. Wat zou het mooi zijn, wanneer we de kinderen:

- kunnen voorbereiden op school;
- persoonlijke hygiëne kunnen leren;
- te eten kunnen geven.
- huiswerkbegeleiding kunnen geven;
- met de huiswerkbegeleiding christelijke waarden en normen kunnen meegeven.

Bovenstaande activiteiten krijgen vorm in wat wij noemen 'na-schoolse opvang' of 'na-schoolse huiswerkbegeleiding'. Niet te verwarren met de na-schoolse opvang die we in Nederland kennen voor met name twee-verdieners.



Het project van de Roemeense Reka-Association te Valea lui Mihai, Roemenië is hierbij voor ons een belangrijke inspiratiebron. We zien en beluisteren hier goede resultaten. Ook op andere soortgelijke projecten is dit het geval. Niet voor niets wordt op vele plaatsen in de wereld geïnvesteerd in projecten voor kinderen.

Met lokale partners op andere plaatsen gaan we na hoe elementen vanuit het project te Valea lui Mihai kunnen worden ingezet. In goede samenwerking. De lokale partners moeten het project maken. Wij kunnen hen ondersteunen met middelen, gebed en het delen van kennis en kunde. Kennis en kunde die we hebben opgedaan op onze eigen projecten of hebben geleerd van partners waarmee we samenwerken. Op locatie of hier in Nederland.

Op de projecten willen we kinderen leren verantwoordelijkheid te nemen. Gaan de kinderen 's morgens niet naar school, dan kunnen zij 's middags niet terecht op de na-schoolse huiswerkbegeleiding.

We richten ons primair op het werk met de kinderen. Individuele nood, hoe schrijnend ook, moeten we laten liggen. Regelmatig met een bloedend hart.

Hier gaan we voor...

1. We willen investeren in kinderen. Dit door middel van een combinatie van het ondersteunen van een kleuterschool en daarnaast na-schoolse huiswerkbegeleiding in aanvulling op de reguliere plaatselijke lagere school.
2. De kleuterscholen en de na-schoolse huiswerkbegeleiding die we ondersteunen wordt bij voorkeur gegeven vanuit een christelijk perspectief.
3. Andere vormen van hulp laten we bij voorkeur over aan organisaties die zich hierin hebben gespecialiseerd. Daar waar het onze projecten ondersteunt gaan we na of andere organisaties dit kunnen regelen, luk dit niet dan pakken we dit zelf op. Denk hierbij aan vormen van hulp zoals:
 - a. (Kinder)kledinghulp
 - b. Materiële hulp
 - c. Economische hulp

Onze inzet richt zich met name op de volgende drie elementen:

- Educatie
- Diaconale hulp
- Evangelisatie

Het is mooi wanneer deze drie elementen aan de orde kunnen komen op de projecten. Waarbij onze eerste focus ligt op educatie van kinderen. Evangelisatie gaat daarmee hand in hand. Andere vormen van diaconale hulp zijn ondersteunend.

Zieltjes winnen is niet de doelstelling van onze projecten. Wel zijn we dankbaar wanneer mensen worden aangeraakt door het evangelie. Wanneer dit gebeurt en mensen het geloof aanvaarden, dan zien we een verandering ontstaan die veel in beweging zet.

Onze missie in een notendop: Pro Deo

P	=	Projecten voor zigeuners in
R	=	Roemenië en
O	=	Oekraïne
D	=	Diaconale hulpverlening en
E	=	Evangelisatie door middel van
O	=	Onderwijs en ontwikkeling

Als bestuursleden doen we het werk allereerst Pro Deo: voor de Heer. Daarnaast heeft Pro Deo in de Nederlandse taal de betekenis 'gratis' gekregen. Als bestuursleden en vrijwilligers zetten we ons belangeloos in. Vanuit de drijfveer om Hem en onze naaste in liefde te dienen.



Kennis en samenwerking

Er zijn veel kerken of kleine stichtingen die zich inzetten voor één project. Dit vaak met een hoge persoonlijke betrokkenheid en een eigen achterban. Een mooie kant van deze werkwijze is de directe betrokkenheid. Een nadeel van deze situatie is dat iedere stichting/organisatie zelf het wiel aan het uitvinden is.

Wij willen de kennis en kunde die we hebben opgedaan graag delen. Dit in welke vorm dan ook. Van een laagdrempelig eenmalig contact tot en met een intensieve samenwerking. Voor diegenen die kiezen voor het laatste wil Gipsy Mission de genoemde voordelen en nadelen oplossen door te werken met plaatselijke werkgroepen onder een centraal bestuur. Kennis kan hierdoor worden gebundeld en fouten worden voorkomen terwijl gelijktijdig wordt gewerkt door plaatselijke werkgroepen aan lokale verbondenheid.

Samenwerkingsverbanden op projectbasis:

Project	Samenwerkingsverband met
Nagybereg	Stichting Tabitha
Targusor	PKN Nunspeet (Driestwegkerk) Stichting Hulp aan Roemenie te Aagtekerke
Albis	Vrije Baptistengemeente te Nieuw-Lekkerland

Vanuit de PKN Nunspeet heeft de samenwerking ook vorm gekregen door een versterking van ons bestuur vanuit Nunspeet.

We vinden het belangrijk om kennis te delen. Om te leren van ervaringen van anderen en daarnaast anderen te vertellen over onze leerervaringen. Dit kan binnen onze stichting, maar ook vanuit samenwerking tussen stichtingen.

Samengevat

Hulp verandert! We zetten ons in op educatieve projecten voor zigeunerkinderen. De wijze waarop de hulp het beste kan worden gegeven, blijven we evalueren. Dit in goed overleg met partners op onze projecten en hier in Nederland. Dit om de ons toevertrouwde middelen zo effectief en efficiënt mogelijk in te zetten.

Onze projecten

Hierna beschrijven we onze projecten. Het betreft projecten te:

1. Valea lui Mihai, Roemenië;
2. Târgusor/Keriki/Galospetreu, Roemenië;
3. Albis, Roemenië;
4. Mezövári, Oekraïne;
5. Nagybereg, Oekraïne.

1. Valea lui Mihai, Roemenië.

Onze partnerorganisatie op dit project is de Stichting Rekab. Een Roemeense stichting waarvan het bestuur op dit moment wordt gevormd door Areke Wigmans samen met Andras en Timi Szabo. Rekab wordt financieel ondersteund door onze stichting, Stichting Tabitha te Ridderkerk en via de SDOK door vele individuele giftgevers en kerken.



Het afgelopen jaar is een jaar geweest, waarin de naschoolse huiswerkbegeleiding vrij soepel is verlopen. Natuurlijk zijn er de nodige zorgen over de zigeuner kinderen, hun ouders en de omgeving waarin de kinderen opgroeien. Maar met 70 zigeuner kinderen en 11 medewerkers is er altijd wel wat.

Het is fantastisch om te zien hoe de jeugd zich vermaakt en hoe kinderen met liefde worden geholpen bij het huiswerk. Ook beluisteren zij Bijbelverhalen, wordt er veel gezongen en gespeeld op gitaar en keyboard. De basis die deze kinderen ontvangen is liefde. De liefde van de Heer Jezus wordt op een mooie manier doorgegeven aan de zigeuner kinderen in woord en daad. Voor de Christelijke feestdagen wordt er extra aandacht gegeven aan het maken van werkjes en het opdragen van b.v het kerstfeest als toneelstuk. Hierbij worden de familie van de kinderen uitgenodigd en zit de gemeenschappelijke ruimte boordevol met zigeuners. Voor alle groepen van het basis onderwijs is er een groep waarin naschoolse huiswerkbegeleiding wordt gegeven. De huidige gebouwen zijn hiermee helemaal bezet. Timi Szabo heeft de dagelijkse leiding bij de naschoolse huiswerkbegeleiding.

Naast de naschoolse huiswerkbegeleiding biedt het project aan moeders van zigeuner kinderen een luisterend oor, opvang voor moeilijke omstandigheden en aandacht voor lichamelijke zorg. Een onderdeel dat met name Areke Wigmans voor haar rekening neemt. Ze doet dit met verve. Niet voor niets wordt Areke Wigmans door sommigen omschreven als de "moeder Teresa van Valea lui Mihai".

Inzet Gipsy Mission:

Als stichting werken we op de volgende wijze in Valea lui Mihai:

- In 2013 droegen we € 6.000,- bij aan de jaarlijkse exploitatiekosten van dit project.
- De samenwerking met de Roemeense Stichting Rekab wordt versterkt. In 2014 zullen hiertoe nieuwe statuten passeren bij de Roemeense notaris. Op verzoek van Rekab participeert Gipsy Mission met één zetel in het bestuur. Maarten Kroon bezet deze plaats namens Gipsy Mission.



*In het midden: Areke Wigmans,
rechts met kind op schoot: Timi Szabo*

2. Târgusor/Keriki/Galospetreu, Roemenië

Per 1 januari 2011 is pastor Papp László in de dorpen Târgusor en Keriki met zijn werkzaamheden begonnen. Een jaar later ook in buurgemeente Galospetreu. Inmiddels heeft de kerk te Târgusor 35 leden. Ook komende zomer wordt er weer een doopdienst verwacht en zal het aantal leden toenemen. In de gemeente van Galospetreu zijn inmiddels ook ontwikkelingen zichtbaar.

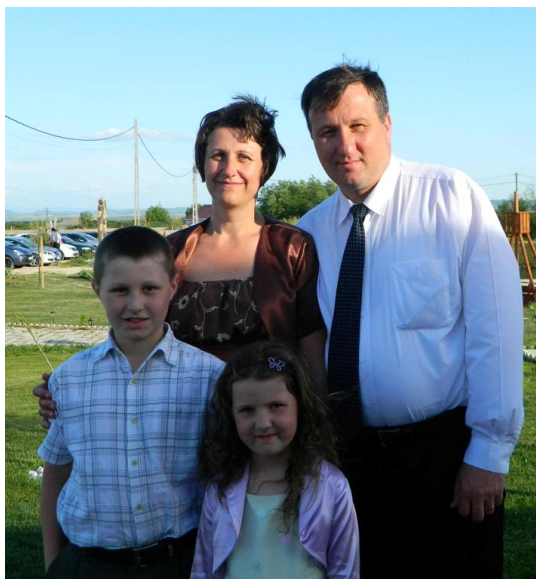

Het gezin van Erszike en László Papp

Er zijn wekelijks erediensten in alle drie de dorpen. Ook worden collecten gehouden. De opbrengsten worden ingezet voor onderling hulpbetoon, ook worden de elektrakosten en hout voor verwarming van de kerk hiervan betaald.

Papp László doet in de winter de familiebezoeken. Er zijn schoenendozen verdeeld onder de kinderen en ook mutsen, sjaals en dekens. De kinderen die in de naschoolse opvang zitten, zitten ook in de kerkelijke gemeente. In Galospetreu zijn ook kinderen, maar het verschil is dat de kinderen in Târgusor al bewust en uit zichzelf komen omdat ze gedichten en liedjes hebben geleerd en die willen voordragen in de dienst.

Vanaf november 2012 is in Târgusor een project gestart voor naschoolse huiswerkbegeleiding. Het project voor naschoolse opvang en huiswerkbegeleiding loopt goed. De twee klasjes (totaal 20 kinderen) liepen in een paar maanden tijd vol. Zowel de kinderen als de leiding zijn enthousiast en de resultaten van de kinderen op de reguliere school zijn met sprongen vooruit gegaan. Ze kunnen door deze begeleiding goed meekomen. En, niet onbelangrijk, ze leren wat Jezus ook voor hen kan betekenen.

Er zijn meer dan genoeg kinderen om verder uit te breiden en er is er is ook al financiering toegezegd voor een of twee nieuwe groepen door Stichting Hulp aan Roemenië uit Aagtekerke. Het is in 2013 nog niet gelukt om hiervoor een geschikt pand aan te kopen. De huidige twee klasjes maken gebruik van een voormalige kleuterschool, maar moeten daar helaas weer uit.

Het onderdeel naschoolse huiswerkbegeleiding wordt gedragen door de PKN te Nunspeet (Driestwegkerk).



Inzet Gipsy Mission:

- We sponsoren de salariskosten van Papp László. Deze bedragen inclusief de benodigde vervoerskosten € 750,- per maand.
- Opknappen van enkele schoollokalen te Târgusor, kosten € 3.360,-.
- Exploitatiekosten naschoolse huiswerkbegeleiding (2 klassen) € 850,- per maand.

3. Albis, Roemenië

Het gaat hier om een project van de Vrije Baptisten gemeente te Nieuw Lekkerland (VBG). Deze gemeente ondersteunt Albis al jaren. Tot en met 2009 werd vanuit de VBG de zigeunergemeente te Albis ondersteund. In 2012 vroeg de VGB of Gipsy Mission het project wil begeleiden en de door ons opgebouwde kennis hiervoor wil inzetten.

Bela Ferenczi is pastor in Albis. Het werk van Bela Ferenczi werpt zijn vruchten af. Er is een groeiende gemeente ontstaan. Er is een doopdienst gehouden en een kinderkamp. In september 2013 zijn de fundamenten gebouwd voor een gebedshuis. Met hulp vanuit de Andreaskerk te Dordrecht en met inzet van de zigeuners zelf is de kerk gerealiseerd. De verwachting is dat deze in mei 2014 officieel wordt geopend.



Inzet Gipsy Mission:

- Onderhouden van contacten met de partnerorganisatie te Roemenië over het project en daarnaast fungeren als projectadviseur voor de VGB.
- Bijdrage in de salariskosten van Bela Ferenczi € 300,- per maand.

4. Mezövári, Oekraïne;

We kijken dit jaar terug met gemengde gevoelens. We hadden gehoopt dat de Immanuelschool vanaf september 2013 in het nieuwe gebouw zou kunnen beginnen. Het heeft de laatste 2 jaar niet aan de werkgroepen gelegen want er is in de zomermaanden van 2012 en 2013 heel veel werk verzet. Augustus 2013 verliet de Ichthus groep uit Amersfoort Mezövári met een dankbaar gevoel. We dachten dat alle klussen waren geklaard en niets de opening in september nog in de weg kon staan. Alleen moest er nog een nieuwe meterkast geplaatst worden met daaraan verbonden de elektrische hoofdkabel. Waar wij Nederlanders denken in uren/dagen, worden dit voor onze Oekraïense oosterburen echter maanden. Uiteindelijk is in februari 2014 de elektrische aansluiting geïnstalleerd. De voortvarende start van de Bisschop in 2012 is door de trage werking van de overheid weer te niet gedaan. Erger nog, het vertraagde de ingebruikname van het nieuwe gebouw. Tijdens de reizen zeggen mensen het geregeld tegen elkaar: 'Dit is Oekraïne'. Soms met een glimlach, soms is het een verzuchting.



Huis voor en na de verbouwing

We schreven al eerder dat de andere taal en cultuur vraagt om investeringen van beide kanten om misverstanden te voorkomen dan wel op te lossen. Het bespreken, het kiezen van verwoordingen en het tot stand komen van het project is niet altijd duidelijk. Laat staan gemakkelijk. En dat vraagt tijd. Dit mede door de vertalingen van Nederlands → naar Engels → naar Hongaars en vice versa. Maar goed, we zijn er tot nu toe uitgekomen.

Tijdens ons bezoek in oktober hoorden wij, dat de staat een belangrijk deel van de kosten van de kleuterschool voor haar rekening gaat nemen. We waren verrast! Tegelijkertijd biedt dit fantastische kansen. Het geeft ons mogelijkheden om eerder dan verwacht ruimte om naschoolse huiswerkbegeleiding te gaan opzetten voor de kinderen die van de kleuterschool afkomen. Want juist dit versterkt de investering die met het kleuterwerk wordt gedaan. Het ondersteunen en begeleiden van de zigeunerjeugd is heel belangrijk. Het gaat hier dikwijls fout met de jeugd als zij hun huiswerk niet maken. Wij moeten de uitval tegengaan zodat ze kunnen doorstromen naar het voortgezet onderwijs en ze de mogelijkheid krijgen om zich los te worstelen van een eeuwenlang achterstandspatroon.



*Julianne Jozan
voor de
zigeunergroep*

Inzet Gipsy Mission;

- Bevorderen van onze doelstellingen, die in dit project als volgt concreet vertaald worden;
- Stimuleren dat kinderen op school komen.
- Zigeunkinderen ondersteunen bij hun huiswerk.
- Zigeunergezinnen ondersteunen om hun weg te vinden en hen te helpen in hun contact met overheidsinstellingen etc.
- Zigeunkinderen en ouders christelijke normen en waarden leren.
- Maandelijks financiële ondersteuning van € 900 voor de exploitatiekosten van de Immanuëlschool.
- Regelmatig contact met het team, ondersteuning en bemoediging.

5. Nagyberg, Oekraïne

Na jaren waarin op dit project alle aandacht uitging naar het realiseren van een Multifunctioneel Centrum, ligt nu de aandacht op een kleuterschool met een goede kwaliteit. In september 2012 startte de eerste kleuterklas met ca 14 kinderen. Onderwijzeres Renáta Papp heeft hen het eerste jaar begeleid. Helaas nam Renáta aan het einde van het seizoen 2012/2013 afscheid. Maar niet na een bijdrage geleverd te hebben aan een fraai zomerproject, dat zoals te zien valt op onderstaande foto uitermate goed werd bezocht.



*Zomerproject 2013
Nagyberg*

Ook Ferenc en Dianna Homoki leverden een forse bijdrage aan dit project. Ferenc is pastor van en evangelist in het zigeunerndorp nabij Nagyberg. Met zijn vrouw Dianna lijkt het momenteel beter te gaan. Zij herstelt van een postnatale depressie. Enkele jaren geleden werkte ze mee op het project en ze weet zich daarmee verbonden.

Tijdens onze bezoeken aan Nagyberg spraken we ook met de kerkenraad van de Reformed Church te Nagyberg. We mogen ontwikkeling zien in de mate van betrokkenheid van de plaatselijke gemeente bij het project. Weliswaar zijn het kleine stapjes, maar toch: stapjes.

Ook spraken we met de directeur van de plaatselijke lagere school. We hopen de komende jaren de contacten verder uit te bouwen. Allereerst om een goede doorstroom van de kleuterklaskinderen te bevorderen en daarnaast om te kunnen beoordelen of het wenselijk is om ook in Nagyberg naschoolse huiswerkbegeleiding op te starten.

Inzet Gipsy Mission:

Als stichting werken we op dit project samen met Stichting Tabitha uit Ridderkerk. Dit raakt de volgende activiteiten:

- We sponsoren de salariskosten van Ferenc Homoki. Ons deel hiervan bedroeg in 2013 een bedrag van € 2.700,-. Daarnaast betaalde Stichting Tabitha een bedrag van € 1.800,
- Maandelijks financiële ondersteuning van € 700 voor de exploitatiekosten van de kleuterschool en de naschoolse huiswerkbegeleiding.



*Vanuit de PKN te Doorn kwam er een groep naar Nagyberg.
Tijdens hun werkweek realiseerden zij dit paviljoen.*

Bestuurlijke zaken en structuur.

Bestuurssamenstelling

Eind 2013 zijn er 7 bestuursleden. In dit jaar nam Ton Weijers afscheid van het bestuur. Ton kon zijn bestuurswerkzaamheden niet meer combineren met zijn drukke werkzaamheden. Ton maakte voor het bestuur een start met werkzaamheden op het gebied van fondsenwerving. We hopen een ander bestuurslid te vinden die zijn werk kan voortzetten en verder uitbouwen. Ook vanaf deze plaats willen we Ton bedanken voor zijn inzet en betrokkenheid bij onze stichting.



Vanaf februari 2013 is Riekie Ottens lid van het bestuur. Riekie is tevens lid van de werkgroep Oost-Europa van de PKN te Nunspeet (Driestwegkerk). Samen met Maarten Kroon draagt zij zorg voor de secretariële werkzaamheden. We zijn blij met deze aanvulling in het bestuur.

Het bestuur bestaat per 31 december 2013 uit:

	<i>Naam</i>	<i>Functie</i>	<i>Lid sinds</i>	
1	Wouter van Dam	Lid	September 2006	Gepensioneerd directeur <i>Overige nevenfuncties:</i> Afgevaardigde CGK naar de Raad van Kerken te Amersfoort
2	Frouwkje Genuit	Lid	September 2012	Nurse practitioner Huisartsenzorg <i>Overige nevenfuncties:</i> Hoofd inkoop Korfbalvereniging MIA
3	Wim van Ginkel	Penningmeester	Augustus 2011	Registeraccountant <i>Overige nevenfuncties:</i> Penningmeester CGK Open Hof Scherpenzeel Penningmeester Stichting ForumC
4	Maarten Kroon	Secretaris	Augustus 2008	Manager Infra & Wijkbeheer gemeente Nijkerk <i>Overige nevenfuncties:</i> Lid interkerkelijk concertcie Nijkerk Lid kernteam interkerk. Mannenontbijt.
5	Riekie Ottens	2 ^e Secretaris	februari 2013	Secretaresse bij het secretariaat van cao-partijen in de bouw. <i>Overige nevenfuncties:</i> Secretaris werkgroep Oost-Europa Protestantse Gemeente Nunspeet.
6	Cor Schaaij	Lid	Juni 2007	Voormalig organisatieadviseur
7	Ton van der Wekken	Voorzitter	Januari 2002	Predikant te Scherpenzeel <i>Overige nevenfuncties:</i> Lid bestuur Near East Ministry Voorzitter van het kerkelijk deputaatschap Pastoraat in de Gezondheidszorg

De bestuursleden krijgen geen vergoeding voor hun bestuurslidmaatschap. Ook is er op generlei wijze sprake van belangenverstrengeling.

Het bestuur houdt toezicht op de realisatie van de doelstellingen van de stichting en de uitvoering van de projecten. Het bestuur maakte hiertoe in 2013 in maart, juli en oktober een reis naar Oekraïne en Roemenië. Daarnaast kwam het bestuur in 2013 elf keer bijeen om de strategie, doelstellingen en de stand van de projecten te bespreken.



Achter van links naar rechts: Ton van der Wekken, Ton Weijers, Cor Schaaïj, Wouter van Dam
 Voor van links naar rechts: Maarten Kroon, Wim van Ginkel, Riekje Ottens, Frouwkje Genuit

Bestuurlijke structuur

Als bestuur hebben we de opvatting dat het goed is om kennis en kunde te bundelen. We staan open voor samenwerking met andere plaatsen/kerken/stichtingen. Daarbij is het goed om de plaatselijke betrokkenheid zo groot mogelijk te houden. Hiervoor werken we naast een centraal bestuur met plaatselijke werkgroepen. Op deze wijze kunnen andere plaatsen eenvoudig bestuurlijk worden opgenomen.

De taakverdeling tussen bestuur en plaatselijke werkgroepen kan er als volgt uitzien.

Bestuur	Plaatselijke werkgroepen
<ul style="list-style-type: none"> • Algemeen beleid • Keuze projecten • Communicatie • Kaders fondsenwerving • Fondsenwerving bij ondernemers • Kaders zomerkampen 	<ul style="list-style-type: none"> • Organisatie zomerkampen • Communicatie in de eigen gemeente. • Fondsenwerving binnen kerkelijke gemeente • Fondsenwerving bij plaatselijke ondernemers in overleg met commissie fondsenwerving

Eén van de bestuursleden vormt de verbindende schakel (linking pin) tussen het bestuur en de plaatselijke werkgroep. De plaatselijke werkgroepen worden direct gevoed met informatie en omgekeerd hoort het bestuur waar de plaatselijke werkgroepen mee bezig zijn.

Het bestuur hecht aan de inzet van vrijwilligers in de plaatselijke werkgroepen en in bestuurlijke commissies. Dit draagt bij aan verbreding van draagvlak voor het werk waar we mee bezig zijn. Dit zowel binnen als buiten de kerken die momenteel onze achterban vormen.

Naast de plaatselijke werkgroepen is een tweetal commissies actief op het gebied van Communicatie en op het gebied van Fondsenwerving. Eén en ander is in het organigram op de volgende pagina zichtbaar gemaakt.

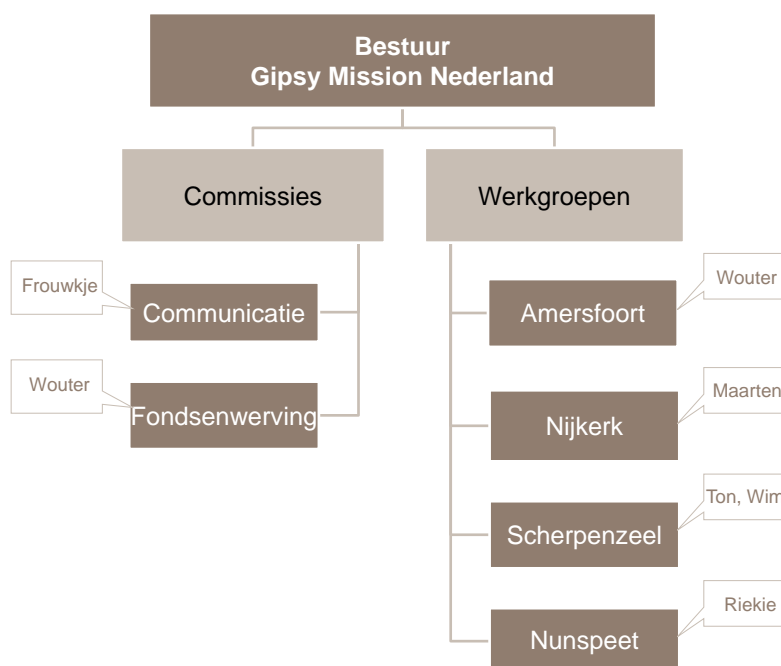

Controle van de financiën

Het bestuur heeft in 2012 opdracht verleend aan van Ree Accountants. Dit kantoor zal de jaarrekening controleren in goede samenwerking met de penningmeester. Het bestuur zet zich in voor het behalen van een label. Dit als keurmerk ten dienste van onze achterban. Een accountantscontrole is dan een voorwaarde. Er is gekozen voor van Ree Accountants op basis van hun bekendheid met stichtingen zoals de onze in samenhang met de hoogte van hun offerte.

Communicatie met de achterban

De communicatiecommissie bestaat uit Frouwkje Genuit-Bastiaans, Martin Genuit en Martijn Wallet. In 2013 verschenen er 4 digitale nieuwsbrieven. De technische basis voor de website is beschikbaar gesteld door Martin Genuit van Genuit Holding te Loenen aan de Vecht.

Martijn Wallet is webmaster. En Martijn doet dit met enthousiasme. Hij maakt ons ervan bewust hoe lastig het is om al het werk dat wordt gedaan te vertalen naar teksten voor de website. En dat terwijl we onze achterban zo graag op de hoogte houden van onze activiteiten, zodat ieder weet wat er met de aan ons toevertrouwde middelen gebeurt.

Communicatie is een belangrijk instrument. Gipsy Mission beoogt hier mee het volgende;

1. Informatie over Gipsy Mission en de voortgang van haar projecten;
2. Verantwoording naar al onze giftgevers;
3. Fondsenwerving.

Naast website en digitale nieuwsbrief zorgen de plaatselijke werkgroepen voor geregelde informatie in de plaatselijke kerkbladen en/of informatiebulletins.



Sinds eind 2011 is Gipsy Mission ook aanwezig op Facebook. Communicatie via Twitter vond tot nu toe weinig respons. Tot nu toe lijkt Facebook een beter instrument om gemakkelijk contact te onderhouden met de doelgroep. We denken na over een goede koppeling van Facebook met de website.



Financieel beleid

De kaders van het financieel beleid van de stichting zijn:

1. *Geld wordt doelmatig en effectief besteed.*

De aan ons toevertrouwde middelen zijn gegeven om te worden besteed in projecten. Gipsy Mission streeft ernaar de ontvangen middelen voor een zo groot mogelijk deel direct aan de projecten te besteden. Het bestuur heeft gedurende het jaar veelvuldig contact met de projectpartners over de voortgang van het werk. Daarnaast bezoekt een delegatie van het bestuur tweemaal per jaar de projecten om met de projectpartners te spreken en te zien hoe de voortgang van het werk is. Van de besteding van de financiële middelen wordt periodiek gedurende het jaar een (financiële) verantwoording verkregen. Tijdens de projectbezoeken wordt indien hier aanleiding toe is aandacht besteed aan de financiële verantwoording. Wij werken al jarenlang samen met een aantal vaste en betrouwbare partners in Roemenië en Oekraïne waardoor wij waarborgen dat het geld van de Nederlandse donateurs en kerken goed besteed wordt. Daarnaast wordt de jaarrekening van de Gipsy Mission door een onafhankelijk accountant gecontroleerd. Gipsy Mission wil in 2014 een CBF-Certificaat voor kleine goede doelen verkrijgen als extra zekerheid voor donateurs dat wij op een goede wijze met de ons toevertrouwde middelen omgaan.

2. *Bestemde giften worden aan de bestemming gegeven.*

Indien gevers een gift doen met een specifieke bestemming dan vindt besteding ook plaats aan deze specifieke bestemming. Gipsy Mission verkrijgt haar middelen uit giften van donateurs, collecten van kerken, bijdragen van jongeren die op projectreis gaan, stichtingen en bedrijven die giften of projectsubsidies geven.

3. *Kosten van eigen organisatie worden zo laag mogelijk houden – minimaal 98% van inkomsten besteden aan de doelstelling*

De kosten van onze eigen organisatie (fondsenwerving en beheer en administratie) zijn bijzonder laag doordat we het beleid hebben om alleen met vrijwilligers te werken en gebruik te maken van de kerkelijke netwerken, de netwerken van bestuursleden en van andere betrokkenen. In 2013 hebben we 98,0% van de ontvangen middelen direct besteed aan de projecten. In voorgaande jaren was het percentage nog hoger. De afname komt door het besluit een CBF-Certificaat voor kleine instellingen aan te vragen. Voorwaarde hiervoor is controle door een externe accountant, hetgeen geld kost. Los van het certificaat vinden we het belangrijk dat onze financiën door een onafhankelijke accountant worden gecontroleerd als extra zekerheid voor onze donateurs dat de jaarrekening een getrouw beeld geeft. De stichting streeft ernaar jaarlijks minimaal 98% van de inkomsten aan de doelstelling te besteden.

2013: 98,0%	2009: 99,6%	2005: 98,9%
2012: 99,1%	2008: 99,7%	2004: 97,8%
2011: 99,8%	2007: 99,9%	
2010: 99,8%	2006: 99,3%	

4. *Reserves en fondsen zijn bedoeld om de continuïteit van de hulpverlening te waarborgen*

Gipsy Mission heeft ook een verantwoordelijkheid naar de medewerkers die werken voor de projecten in Roemenië en Oekraïne. Wij willen continuïteit bieden aan de hulpverlening onder de zigeuners. Om deze reden houdt Gipsy Mission een bestemde reserve maandelijkse steun aan om minimaal 1 jaar hulpverlening voort te kunnen zetten. Doel van de reserve is om de maandelijkse structurele ondersteuning te kunnen volhouden in het geval er sponsors wegvallen. Wijzelf en de organisaties die wij ondersteunen hebben hierdoor gelegenheid om tijdig het beleid bij te stellen.

Daarnaast worden bestemde giften voor zover deze niet in het jaar besteed konden worden in een bestemmingsfonds apart gezet om in een volgend jaar aan de bestemming te worden uitbetaald.

Tot slot houdt de stichting een algemeen hulpverleningsfonds aan dat beschikbaar is als algemene reserve. Dit algemeen hulpverleningsfonds kan het bestuur gebruiken om extra in te zetten voor een project indien gedurende het jaar een bijzondere behoefte blijkt op een project om extra middelen in te zetten. Het algemeen hulpverleningsfonds geeft de stichting flexibiliteit om direct op een bijzondere situatie in te kunnen spelen.

5. *Liquide middelen worden op spaarrekening gezet – geen beleggingen*

De stichting houdt de liquide middelen aan op een spaarrekening die rente oplevert. We hebben geen beleggingen, omdat we geen beleggingsinstelling zijn en ook geen risico willen lopen over de ons toevertrouwde middelen. De liquide middelen worden bij solvabele banken in Nederland uitgezet.

6. *Vrijwilligers ontvangen geen vergoeding*

De bestuursleden krijgen geen vergoeding. Veel bestuurlijke kosten dragen zij zelf. De kosten van de werkbezoeken naar Roemenië en Oekraïne worden via een gift gesponsord door de reisgenoten.

Structurele maandelijkse ondersteuning op de projecten

De beschreven strategie leidt tot structurele maandelijkse ondersteuning voor o.a. de exploitatiekosten van de kleuterklassen en naschoolse opvang. Hieronder is een overzicht opgenomen van de structurele verplichtingen die we zijn aangegaan.

De vaste uitgaven bedragen aan het einde van het jaar dit:

<i>Project</i>	<i>Ultimo 2013</i>	<i>Ultimo 2012</i>
Valea lui Mihai	6.000	7.200
GM Romania	22.600	22.600
Mezővári	13.200	13.200
Nagybereg	13.850	11.100
Verplichting op jaarbasis	55.900	54.100

Ten behoeve van de aangegane verplichting op jaarbasis wordt een bestemmingsreserve aangehouden ter hoogte van 1 jaarlast. De bestemmingsreserve bedraagt derhalve ultimo 2013 € 55.900 (ultimo 2012 € 54.100).

Toekomstig perspectief

We zien de toekomst met vertrouwen tegemoet. De Heer bracht een aantal nieuwe contactpersonen en nieuwe projecten op ons pad. Voor de te ondernemen activiteiten werden verschillende grotere sponsors gevonden die een deel van de begrote incidentele kosten voor hun rekening willen nemen. Dit sterkt ons in de verwachting dat we de voorgenomen projecten kunnen realiseren.

Wie de meerjarenbegroting bekijkt kan zien dat het nog de nodige energie zal vragen om de benodigde fondsen te werven. We bidden de Heer om Zijn zegen over het werk.

Jaarplan 2014

Ons Jaarplan voor 2014 kent de volgende activiteiten:

Valea lui Mihai	<ul style="list-style-type: none"> • Maandelijks ondersteuning van € 500, -, • Passeren nieuwe statuten Rekab Association te Valea lui Mihai
Nagybereg	<ul style="list-style-type: none"> • Maandelijks ondersteuning van € 225, - ten behoeve van sponsoring Ferenc Homoki • Maandelijks ondersteuning van de exploitatie van de zigeunerklas € 700, van dit bedrag zal een deel worden bijgedragen door Stichting Tabitha
Mezővári	<ul style="list-style-type: none"> • Maandelijks ondersteuning deel kleuterschool, deel werk Magduska Loncsák. • Oriëntatie op realisatie van naschoolse huiswerkbegeleiding. Doelstelling start september 2014.
Târgusor, Keriki en Galospetreu	<ul style="list-style-type: none"> • Maandelijks ondersteuning van € 750, - voor pastor Papp László • Aankoop ander gebouw voor naschoolse huiswerkbegeleiding. • Uitbreiding van aantal klassen van twee naar drie per september 2014. • Maandelijks ondersteuning naschoolse huiswerkbegeleiding van ca € 1.250,-.
Albis	<ul style="list-style-type: none"> • Maandelijks ondersteuning van € 300, - voor pastor Bela Ferenczi. • Oriëntatie op de mogelijkheid van het opstarten van een project huiswerkbegeleiding voor zigeunerkinderen.
Algemeen	<ul style="list-style-type: none"> • Aanvraag van het CBF-keurmerk voor kleine fondsen. Hiervoor is het wenselijk. • Mogelijkheden onderzoeken van verbreding achterban met meerdere kerken. • Onderhouden van contacten met andere stichtingen. Samenwerking kan zijn gericht op delen van kennis tot en met het gezamenlijk oppakken van projecten. • Werven structurele sponsors om in de toekomst de maandelijks ondersteuning te kunnen blijven betalen en waar nodig deze te kunnen verhogen. • Werven (eenmalige) grotere sponsors.

Bovenstaande activiteiten zijn verwerkt in de Meerjarenbegrotingbegroting 2014-2018 zoals u deze aantreft op de volgende pagina.