

Strategienota 2013-2018



GIPSYMISSION
HULP VERANDERT



Inhoudsopgave

Inhoudsopgave	2
Situatie zigeuners in Oost-Europa.....	3
Ons aangrijpingspunt	4
Hier gaan we voor	5
Onze missie in een notendop: Pro Deo	5
Waar we werken... ..	5
Onze projecten... ..	6
Roemenië – algemeen.....	6
Valea lui Mihai.....	6
Târgusor.....	7
Albis	7
Oekraïne – algemeen	8
Mezövári	8
Nagybereg	9
Nieuwe projecten? Groeien, beheren, stabiliseren, overdragen.....	10
Samenwerking als vertrekbasis.....	11
Financieel beleid.....	12
Fondsenwerving.....	12
CFB Keur kleine goede doelen.....	13
Communicatie.....	14
Bestuurlijke organisatie	14
Bestuur en projecten.....	15
Klachtenreglement.....	15
Recapitulatie beleidspunten voor de komende jaren:	16

Situatie zigeuners in Oost-Europa

Wanneer je mensen vraagt om hun beelden over zigeuners, dan zijn het niet de fraaiste dingen die je te horen krijgt. Wanneer je zelf negatieve ervaringen hebt opgedaan of deze beluisterd hebt van anderen, dan is dat ook best logisch.

We hebben horen zeggen: ze moeten maar leren lezen en schrijven, dan gaat het hun beter. Tegelijkertijd hoef je voor het werk dat hen wordt aangeboden niet te kunnen lezen of schrijven. Mensen zijn bang om zigeuners kansen te bieden. En de ervaringen die aan deze angst ten grondslag liggen zijn niet zomaar weg te poetsen. Wanneer je dan in moeilijke tijden moet kiezen tussen het geven van werk aan een zigeuner of aan een autochtone volksgenoot, dan is de keuze snel gemaakt.

In de periode 1998-2004 zagen bestuursleden zigeuners in Roemenië in aardholen wonen. Vaak aan de rand of buiten de bestaande dorpen, op plekken waar anderen niet willen wonen. De lokale bevolking houdt hen op afstand. Ze staan niet gunstig bekend. Er zijn vooroordelen en die zijn er vaak niet voor niets. De gemeenschappen bestaan uit kleine hutjes. Veelal zonder elektriciteit, zonder stromend water of welke voorziening dan ook. In de hutjes vind je meestal alleen 2 bedden, waarin de hele familie 's nachts slaapt. Door gebrek aan hygiëne en goed voedsel zien de mensen er slecht uit. Ze worden doorgaans niet oud. Hun leefomgeving is vaak troosteloos en vies. Een concentratie van buitengesloten mensen die geen toekomst zien. In veel plaatsen zie je de troosteloosheid in hun ogen. Het is aangrijpend dat op amper 1700 km afstand er mensen leven onder zulke omstandigheden.

Een bijzondere omstandigheid is dat in Oekraïne de bevolkingsaantallen afnemen. De overheid heeft hierop een kindertoeslag ingesteld. Gedurende de eerste jaren ontvangen ouders een grote som geld voor ieder kind. Dit heeft in veel zigeunerdorpen tot een forse toename van het aantal kinderen geleid en deze beweging zet zich nog door.



Wie wil investeren en op korte termijn rendement wil zien, doet er goed aan in de handel te gaan.
 Wie 5 jaar de tijd heeft, investeert in een rijstveld.
 Wie een leven lang de tijd heeft investeert in onderwijs
Confusius ca 450 voor Chr.

Ons aangrijpingspunt

Duurzame verandering begint bij de jeugd. Zigeunerkinderen worden wanneer ze geboren worden door hun ouders gevoed. Vervolgens worden ze veel aan hun lot overgelaten. Het aanleren van woorden en het bevorderen van ontwikkeling door met kinderen te spelen blijft veelal achterwege. Dit heeft tot gevolg dat taalontwikkeling en ontwikkeling van motoriek onvoldoende wordt gestimuleerd. Ook normen en waarden krijgen onvoldoende aandacht. Denk hierbij aan bijvoorbeeld hygiëne en respectvolle omgang in groepsverband. Wanneer de zigeunerkinderen op school komen, staan ze daarmee direct op achterstand. Voordat ze kunnen leren schrijven en rekenen moeten ze eerst basisvaardigheden leren.

In Roemenië en Oekraïne gaan de kinderen 's morgens naar school en ze krijgen huiswerk mee om 's middag te gaan maken. Huiswerk maken is verplicht onderdeel van de schoolgang. Zigeunerkinderen krijgen hiervoor geen hulp van hun vaak analfabete ouders. Deze ouders weten vaak niet wat van hen wordt verwacht. En als het dan koud is buiten, dan kan de kachel prima worden gestookt met de schriften en boeken. Gevolg: leerachterstanden, demotivatie en kinderen blijven weg van school.

Het is onze visie dat hier een belangrijk aangrijpingspunt ligt. Wat zou het mooi zijn, wanneer we de kinderen:

- kunnen voorbereiden op school;
- persoonlijke hygiëne kunnen leren;
- te eten kunnen geven.
- huiswerkbegeleiding kunnen geven;
- met de huiswerkbegeleiding christelijke waarden en normen kunnen meegeven.

Bovenstaande activiteiten krijgen vorm in wat wij noemen 'na-schoolse opvang' of 'na-schoolse huiswerkbegeleiding'. Niet te verwarren met de na-schoolse opvang die we in Nederland kennen voor met name twee-verdieners.



Het project van de Roemeense Rekab-Association te Valea lui Mihai, Roemenië is hierbij voor ons een belangrijke inspiratiebron. We zien en beluisteren hier goede resultaten. Ook op andere soortgelijke projecten is dit het geval. Niet voor niets wordt op vele plaatsen in de wereld geïnvesteerd in projecten voor kinderen.

Met lokale partners op andere plaatsen gaan we na hoe elementen vanuit het project te Valea lui Mihai kunnen worden ingezet. In goede samenwerking. De lokale partners moeten het project maken. Wij kunnen hen ondersteunen met middelen, gebed en het delen van kennis en kunde. Kennis en kunde die we hebben opgedaan op onze eigen projecten of hebben geleerd van partners waarmee we samenwerken. Op locatie of hier in Nederland.

Op de projecten willen we kinderen leren verantwoordelijkheid te nemen. Gaan de kinderen 's morgens niet naar school, dan kunnen zij 's middags niet terecht op de na-schoolse huiswerkbegeleiding.

We richten ons primair op het werk met de kinderen. Individuele nood, hoe schrijnend ook, moeten we laten liggen. Regelmatig met een bloedend hart.

Hier gaan we voor...

1. We willen investeren in kinderen. Dit door middel van een combinatie van het ondersteunen van een kleuterschool en daarnaast na-schoolse huiswerkbegeleiding in aanvulling op de reguliere plaatselijke lagere school.
2. De kleuterscholen en de na-schoolse huiswerkbegeleiding die we ondersteunen wordt bij voorkeur gegeven vanuit een christelijk perspectief.
3. Andere vormen van hulp laten we bij voorkeur over aan organisaties die zich hierin hebben gespecialiseerd. Daar waar het onze projecten ondersteunt gaan we na of andere organisaties dit kunnen regelen, luk dit niet dan pakken we dit zelf op. Denk hierbij aan vormen van hulp zoals:
 - a. Kledinghulp
 - b. Materiële hulp
 - c. Economische hulp

Onze inzet richt zich met name op de volgende drie elementen:

- Educatie
- Diaconale hulp
- Evangelisatie

Het is mooi wanneer deze drie elementen aan de orde kunnen komen op de projecten. Waarbij onze eerste focus ligt op educatie van kinderen. Evangelisatie gaat daarmee hand in hand. Andere vormen van diaconale hulp zijn ondersteunend.

Zieltjes winnen is niet de doelstelling van onze projecten. Wel zijn we dankbaar wanneer mensen worden aangeraakt door het evangelie. Wanneer dit gebeurt en mensen het geloof aanvaarden, dan zien we een verandering ontstaan die veel in beweging zet.

Onze missie in een notendop: Pro Deo

P	=	Projecten voor zigeuners in
R	=	Roemenië en
O	=	Oekraïne
D	=	Diaconale hulpverlening en
E	=	Evangelisatie door middel van
O	=	Onderwijs en ontwikkeling

Als bestuursleden doen we het werk allereerst Pro Deo: voor de Heer. Daarnaast heeft Pro Deo in de Nederlandse taal de betekenis 'gratis' gekregen. Als bestuursleden en vrijwilligers zetten we ons belangeloos in. Vanuit de drijfveer om Hem en onze naaste in liefde te dienen.



Waar we werken...

We richten ons op met name zigeuners in Oost-Europa. Binnen dit gebied ligt onze focus op de Hongaarse delen van Roemenië en Oekraïne.

Onze projecten...

Roemenië – algemeen

In 2008 bezochten we het project van Stichting Rekab te Valea lui Mihai. Het project wordt geleid door Areke Wigmans en Timea Szabo. Dit project en haar resultaten raken ons. De uitgangspunten van dit project zijn door ons vertaald naar andere projecten, waarbij steeds wordt aangesloten bij de situatie ter plaatse. Via de Stichting Rekab maakten we kennis met Dan László, directeur van Fundatia Gipsy Mission Hungary en een dochterstichting in Roemenië (Fundatia Gipsy Mission Romania). Deze stichting wordt gesteund door enkele grotere fabrikanten uit de regio en heeft in een decennia ruim 60 geloofsgemeenschappen opgezet en gefaciliteerd. In goede samenwerking met Dan László zijn inmiddels verschillende projecten opgestart.



Momenteel heeft Gipsy Mission de volgende projecten:

Valea lui Mihai

Hoofdlijn project

Ondersteunen project Rekab: na-schoolse huiswerkbegeleiding

In 2011 is de laatste uitbreiding opgeleverd. Inmiddels is het pand weer vol. Het project bestaat momenteel alleen uit na-schoolse huiswerkbegeleiding en heeft geen kleuterschool. Een belangrijk deel van de bijdrage van donoren van het project loopt via de SDOK. Alhoewel de SDOK haar activiteiten heeft verlegd van Oost-Europa naar andere gebieden, blijven zij dit belangeloos verzorgen. SDOK sluit qua profiel goed aan bij de sponsors die via de SDOK aan het project doneren. Vanuit deze analyse is het goed voor het project om deze situatie zo te laten.

Het bestuur van de Rekab-Associatie heeft ons gevraagd om beleidsmatig betrokken te zijn bij dit project. Dit ten dienste van de continuïteit van het beleid en de financiering van het project. Om dit te bewerkstelligen worden de huidige statuten van het project aangepast. Kern van de verandering is de samenstelling van het bestuur waar Gipsy Mission deel van zal gaan uitmaken.

Beleidspunten voor de komende jaren:

1. Effectueren wijziging statuten en participeren in het bestuur van Rekab door één van onze bestuursleden;
2. Volgen 'afgestudeerde' kinderen, nagaan of dit leidt tot inzichten voor aanpassing van beleid dan wel noodzakelijke begeleiding na afscheid van het project.

Târgusor

Hoofdlijn project

Het project bestaat uit twee onderdelen.

- Sponsoring van pastor Papp László.
- Sponsoring van de na-schoolse huiswerkbegeleiding.

De na-schoolse opvang is gestart in het najaar 2012 met een tweetal klassen. Het project wordt gesponsord door de PKN Nunspeet. Dan László trekt met zijn organisatie dit project. Areke Wigmans (Valea lui Mihai) heeft een sterke klankbordfunctie op het project.

Beleidspunten voor de komende jaren:

3. Voor een effectieve na-schoolse opvang is uitbreiding van het aantal klassen noodzakelijk.
4. Een eerste uitbreiding kan plaatsvinden doordat naast PKN Nunspeet ook Stichting Hulp aan Roemenië te Aagtekerke wil bijdragen aan het project. Aagtekerke heeft aangegeven de exploitatiekosten van ca 2 klassen voor haar rekening te willen nemen. Een en ander zal worden vastgelegd in een samenwerkingsovereenkomst.
5. Voor verdere uitbreiding is op dit moment geen budget beschikbaar tenzij er nu nieuwe structurele sponsors (kerken) komen.



Albis

Hoofdlijn project

- Sponsoring werkzaamheden Bela Ferenczi
- Onderzoek naar mogelijkheid opzetten kleuterschool en na-schoolse huiswerkbegeleiding

Het project wordt gesponsord door de Vrije Baptistengemeente te Nieuw-Lekkerland. Deze gemeente steunt de gemeenschap van Albis al jaren, sinds 2011 via onze organisatie. Dan László trekt met zijn organisatie dit project.

Beleidspunt:

6. Uitvoering van onderzoek naar mogelijkheid van opzetten kleuterschool en na-schoolse opvang. Voorwaarde voor het opzetten van een educatieproject is voldoende financiële sponsoring.

Oekraïne – algemeen

In 2008 maakten we kennis met David Pándy Szekeres. David is scholings- en zendingsconsultant en supervisor van diverse schooldirecteuren. Hij is uitgezonden door Canadese kerken. David is voor ons contactpersoon voor Nagyberég en tevens algemeen adviseur voor al onze activiteiten in Oekraïne.

Voor de projecten in de Oekraïne werken we nauw samen met de plaatselijke Reformed Church. Ook in dit gebied is de desintegratie van zigeuners groot. Middels betrokkenheid van de plaatselijke kerk willen we integratie bevorderen, dan wel verdere desintegratie voorkomen.

Het belang van onze projecten in Oekraïne is vergroot doordat de landelijke overheid een nieuwe kinderbijslageregeling in het leven heeft geroepen. Oekraïne kampt met ontvolking en wil met een financiële prikkel dit tegengaan. Zigeuners denken vaak op korte termijn en zijn uitermate gevoelig voor deze financiële prikkel. Het aantal kinderen in de zigeunergemeenschappen neemt fors toe. Dit in tegenstelling tot de autochtone Oekraïners waarop genoemd beleid nauwelijks enig effect sorteert.



Mezövári

Hoofdlijn project

Ondersteunen kleuterschool en na-schoolse huiswerkbegeleiding in MFC

De kleuterschool in Mezövári is begonnen in september 2009. De resultaten zijn goed. Leerkrachten van de plaatselijke lagere school zijn enthousiast over de gedisciplineerdheid van de kinderen die van de kleuterschool afkomen. Ook hun ontwikkeling maakt het volgen van de lagere school gemakkelijker. Toch zijn er zorgen. De na-schoolse opvang is op dit moment nog niet goed geregeld. Dit onder andere door de wet- en regelgeving in de Oekraïne.

Beleidspunten:

7. Het borgen van de investeringen in de kleuterschool door het realiseren van een goede koppeling met na-schoolse huiswerkbegeleiding. In samenwerking met David Pándy Szekeres, de Bisschop (Sandor Fabian Zán) en de directeur van de plaatselijke lagere school (Szilagy Lajos) zal naar zo optimaal mogelijke oplossingen worden gezocht.
8. Het is moeilijk leerkrachten en assistenten te vinden die bereid zijn met zigeunerkinderen te werken. Ook hier is het zaak op zoek te gaan naar oplossingen.



Nagybereg

Hoofdlijn project

- Sponsoring werkzaamheden Ferenc Homoki
- Ondersteunen kleuterschool en na-schoolse huiswerkbegeleiding in MFC

Het project verloopt wat moeizaam. Al hoe wel de zigeuners van Nagybereg het Multifunctioneel Centrum de naam gaven: 'Huis van Hoop', blijkt een behoorlijk deel van deze zigeuners nog niet bereid om hun kinderen naar de kleuterschool te sturen. Met inzet van de pastor, maatschappelijk werk en soms zelfs de politie wordt eraan gewerkt om schoolgang te bevorderen. Een eerste kleuterklas is gestart in het najaar van 2012. Verdere uitbouw is wenselijk.

Beleidspunten:

9. Uitbouw van de kleuterschool.
10. Het bevorderen van een effectieve na-schoolse huiswerkbegeleiding. Dit met name voor de kinderen die de kleuterschool in het MFC hebben gezocht.
11. Bevorderen integratie tussen zigeuners en autochtone Oekraïners door geregelde gesprekken met de plaatselijke kerkenraad, school en eventueel de lokale overheden.



Nieuwe projecten? Groeien, beheren, stabiliseren, overdragen

Als stichting zijn we de afgelopen jaren snel gegroeid. In relatief korte tijd zijn er 5 projecten opgestart. Projecten die in eerste instantie klein beginnen en vervolgens van binnenuit groeien. De komende jaren ligt de nadruk op de interne groei en de financiering hiervan. Dit vanuit het uitgangspunt dat we liever de huidige projecten langdurig, structureel en met voldoende kwaliteit kunnen ondersteunen, dan dat we 10 projecten hebben waarvan we na enkele jaren moeten zeggen dat we deze moeten stoppen in verband met een tekort aan menskracht en/of financiële middelen.

Gaan we de komende jaren dan geen nieuwe projecten opstarten? Dat weten we niet. Wat we wel weten is dat we de eerste jaren niet actief op zoek gaan naar nieuwe projecten. Nieuwe projecten kunnen wel aan de orde zijn, wanneer deze op onze weg worden geplaatst en er kerken/sponsors zijn die met onze kennis en kunde een project willen opstarten.

Beleidspunten:

12. Ten dienste van nieuwe en bestaande projecten willen we de kwetsbaarheid zoveel mogelijk beperken. Dit door bij voorkeur meerdere Kerken, sponsors en/of andere stichtingen te verbinden aan één van de projecten van Gipsy Mission.
13. Mocht er sprake zijn van een mogelijkheid om een nieuw project op te starten, dan hebben we er een voorkeur voor om de mogelijkheden voor een project in de ons bekende dorpen Galospetreu of Keriki te onderzoeken.
14. Onderzoeken of het mogelijk is dat een project financieel zelfstandig kan draaien, en zo ja op welke manier dit zou kunnen.



Diaconale reizen

Diaconale reizen bijvoorbeeld in de vorm van Zomerkampen dan wel diaconale (jongeren) reizen zijn belangrijk voor de fondsenwerving. Daarnaast bevordert dit het bewustzijn dat de zigeunerkinderen hulp nodig hebben om een kans te kunnen hebben op een betere toekomst. Waar mogelijk wordt vanuit de plaatselijke werkgroepen het organiseren van zomerkampen bevorderd. Ook kunnen we kerken die (nog) geen relatie hebben met ons een plaats/project bieden en de reisvoorbereiding ondersteunen met onze kennis en kunde. We zijn geen reisbureau, we kunnen wel faciliteren.

Zomerkampen bieden de deelnemers persoonlijke groei, diaconaal gevoel en geloofsgroei

Samenwerking als vertrekbasis

Er zijn veel kerken of kleine stichtingen die zich inzetten voor één project. Dit vaak met een hoge persoonlijke betrokkenheid en een eigen achterban. Een mooie kant van deze werkwijze is de directe betrokkenheid. Een nadeel van deze situatie is dat iedere stichting/organisatie zelf het wiel aan het uitvinden is. Wij willen de kennis en kunde die we hebben opgedaan graag delen. Dit in welke vorm dan ook. Van een laagdrempelig eenmalig contact tot en met een intensieve samenwerking. Voor diegenen die kiezen voor het laatste wil Gipsy Mission de genoemde voordelen en nadelen oplossen door te werken met plaatselijke werkgroepen onder een centraal bestuur. Kennis kan hierdoor worden gebundeld en fouten worden voorkomen terwijl gelijktijdig wordt gewerkt door plaatselijke werkgroepen aan lokale verbondenheid.

Gipsy Mission is een gezamenlijk initiatief van de Christelijke Gereformeerde Kerken te Scherpenzeel en Amersfoort. In 2008 werden we versterkt vanuit de PKN te Nijkerk. Verder zijn we ten dienste van projecten samenwerkingsverbanden aangegaan met derden.

Samenwerkingsverbanden op projectbasis:

<i>Project</i>	<i>Samenwerkingsverband met</i>
Nagybereg	Stichting Tabitha
Targusor	PKN Nunspeet (Driestwegkerk) Stichting Hulp aan Roemenië Aagtekerke (wordt uitgewerkt)
Albis	Vrije Baptistengemeente te Nieuw-Lekkerland

Vanuit de PKN Nunspeet heeft de samenwerking ook vorm gekregen door een aanvulling van het bestuur vanuit Nunspeet.

We vinden het belangrijk om kennis te delen. Om te leren van ervaringen van anderen en daarnaast anderen te vertellen over onze leerervaringen. Dit kan binnen onze stichting, maar ook vanuit samenwerking tussen stichtingen. In dit verband zijn in 2011 contacten onderhouden met diverse andere stichtingen die werkzaam zijn in Roemenië en Oekraïne. Ook bezochten we bijeenkomsten van het Platform Nederland-Oekraïne waarvoor veel stichtingen die werkzaam zijn in Oekraïne zijn uitgenodigd.

De binding met en betrokkenheid van de lokale kerken in Roemenië en de Oekraïne is belangrijk vanuit de gedachte van integratie. Met deze lokale kerken wordt naar samenwerking gezocht. Dit is niet gemakkelijk. In de Oekraïne hebben we inmiddels enkele jaren contact met de kerkenraad van Nagybereg. In Mezövári is de Reformed Church onze contactorganisatie en is er een geregeld contact met de Bisschop. We hopen dit in de toekomst te kunnen uitbouwen met de kerkgemeente ter plaatse.

In Roemenië zijn er contacten met de Fundatia Gipsy Mission Romania, deze organisatie heeft goede banden met de Baptistenkerk. Op de projecten Târgusor en Albis ondersteunen wij een pastor vanuit deze kerk. Met deze pastors alsmede met de pastor van het zigeunerdorp te Valea lui Mihai onderhouden we geregeld contact.



Financieel beleid

De kaders van het financieel beleid van de stichting zijn:

- De aan ons toevertrouwde middelen zijn gegeven om te worden besteed in projecten. Liquiditeiten worden op rente gezet (spaarrekening, deposito, dan wel obligaties). We hebben geen beleggingen. We zijn geen beleggingsinstelling. De middelen worden behoudens de onder 2 benoemde reserve ingezet voor de projecten.
- Op onze projecten is sprake van sponsoring van maandelijkse vaste kosten. Denk hierbij aan kosten van pastors, sociale medewerkers en begeleiders van kinderen. Voor de aangegane maandelijkse verplichtingen wil het bestuur een reserve aanhouden van 12 maanden.
Doel van de reserve is om de maandelijkse structurele ondersteuning te kunnen volhouden in het geval er sponsors wegvallen. Wijzelf en de organisaties die wij ondersteunen hebben hierdoor gelegenheid om tijdig het beleid bij te stellen.
- Ontvangen giften worden toegevoegd aan het algemene hulpverleningsfonds. Dit tenzij in de omschrijving bij de betaling of aan de penningmeester is aangegeven dat de gift bestemd is voor één specifiek project.
- In geval van een structurele maandelijkse gift wordt waar mogelijk met de giftgever gesproken over de bestemming van de gift.
- De kosten van het werven van middelen houden we zo klein mogelijk. Dit door gebruik te maken van de kerkelijke netwerken, de netwerken van bestuursleden en van andere betrokkenen. De verworven middelen kunnen dan ook nagenoeg voor 100% worden aangewend voor de projecten.

2012: 99,1	2009: 99,6%	2006: 99,3%
2011: 99,8%	2008: 99,7%	2005: 98,9%
2010: 99,8%	2007: 99,9%	2004: 97,8%

De kosten van werving nemen in de komende jaren wel iets toe. Dit door het besluit om het label te verwerven en door het aanstellen van een externe accountant.

- De bestuursleden krijgen geen vergoeding. Veel bestuurlijke kosten dragen zij zelf. De kosten van de werkbezoeken naar Roemenië en Oekraïne worden via een gift gesponsord door de reisgenoten.

Fondsenwerving

Op inmiddels 5 projecten is structureel, elke maand geld nodig. Dit betekent dat een belangrijk deel van de gelden die we ieder jaar binnen krijgen nodig is voor deze structurele lasten. We zijn al enkele jaren bezig om vaste sponsors te werven. En dat beleid zullen we de komende jaren doorzetten. Zoals te zien is in onderstaande tabel, bedragen de structurele inkomsten 52% van de structurele uitgaven. De overige 48% moet tezamen met incidentele uitgaven voor projecten (aankoop, renovatie, uitbreiding etc.) worden binnen gehaald.

		Op jaarbasis in €
Structurele ondersteuning projecten		54.100
Structurele inkomsten		
• Particulieren	11.500	
• PKN Nunspeet/VGB Nieuw-Lekkerland	13.600	
• Bedrijfsleven	3.000	
Totaal structurele inkomsten		28.100
<i>(standen van begin 2013)</i>		52%

Dat binnenhalen gaat niet zomaar. Niet voor niets kozen we voor een bestuurslid dat Fondsenwerving specifiek in de portefeuille heeft. Daarnaast blijft het de verantwoordelijkheid voor ieder bestuurslid om mogelijkheden om gelden te werven om te zetten in activiteiten. Het bestuurslid Fondsenwerving zal de komende jaren om kerken, fondsen, donateurs en bedrijfsleven persoonlijk aan schrijven en benaderen om middelen te genereren.

Beleidspunten:

15. Het actief zoeken naar grote giftgevers c.q. het zoeken naar fondsen die willen doneren aan onze projecten.
16. Het werven van sponsors die maandelijks of periodiek een gift willen geven aan één van onze projecten.



CFB Keur kleine goede doelen

Een keurmerk kan de fondsenwerving ondersteunen. Voor de directe betrokken achterban is het prettig om te weten dat Gipsy Mission voldoet aan objectieve door derden gecontroleerde criteria. Ook voor nieuwe relaties (kerken, fondsen, stichtingen) onderstreept een keurmerk de gedegenheid van onze organisatie. Voor grotere (bedrijfs)sponsors is het geregeld een vereiste om voor een bijdrage in aanmerking te komen.

Een aantal activiteiten moeten nog worden opgepakt voordat een certificaat kan worden aangevraagd. Dit betreft met name het opstellen van deze strategienota, controle van de jaarcijfers door een extern accountant (hiervoor is inmiddels opdracht verleend) en enkele aanpassingen in de statuten.

Beleidspunten:

17. Begin 2014 beoordelen of het aanvragen van een CBF keur wenselijk is voor Gipsy Mission.



Communicatie

Communicatie is een belangrijk instrument. Gipsy Mission beoogt hier mee het volgende;

- Transparante informatie over Gipsy Mission en de voortgang van onze projecten;
- Verantwoording naar al onze giftgevers;
- Fondsenwerving.



Qua communicatiemiddelen kiest Gipsy Mission voor eigentijdse media. Naast een website is er 3-4 maal per jaar een digitale nieuwsbrief. Ook is Gipsy Mission aanwezig op Twitter en Facebook.



Naast informatie via deze media is het belangrijk dat de plaatselijke werkgroepen zorg dragen voor geregelde informatie in de plaatselijke kerkbladen en/of informatiebulletins.

Beleidspunten:

18. Bij het up to date houden van de website is informatie nodig vanuit de kwartaalrapportages van de projecten. Om de betrokkenheid van de achterban bij de projecten te houden is een website die up to date en afwisselend is van belang.
19. Ten behoeve van scholen willen we een lespakket ontwikkelen.

Bestuurlijke organisatie

Zoals beschreven in het hoofdstuk 'Samenwerken als basis' willen we de voordelen van plaatselijke betrokkenheid en het bundelen van kennis en kunde met elkaar verbinden. We werken met een centraal bestuur dat wordt ondersteund door plaatselijke werkgroepen. Op deze wijze kunnen andere plaatsen eenvoudig bestuurlijk worden opgenomen.

De taakverdeling tussen bestuur en plaatselijke werkgroepen kan er als volgt uitzien.

Bestuur	Plaatselijke werkgroepen
<ul style="list-style-type: none"> • Algemeen beleid • Keuze projecten • Communicatie • Kaders fondsenwerving • Fondsenwerving bij ondernemers • Kaders zomerkampen 	<ul style="list-style-type: none"> • Organisatie zomerkampen • Fondsenwerving binnen kerkelijke gemeente • Fondsenwerving bij plaatselijke ondernemers in overleg met commissie fondsenwerving

Eén van de bestuursleden vormt de verbindende schakel (linking pin) tussen het bestuur en de plaatselijke werkgroep. De plaatselijke werkgroepen worden direct gevoed met informatie en omgekeerd hoort het bestuur waar de plaatselijke werkgroepen mee bezig zijn.

Naast de plaatselijke werkgroepen is een tweetal commissies actief op het gebied van Communicatie en op het gebied van Fondsenwerving. Eén en ander is in het organigram hieronder zichtbaar gemaakt.

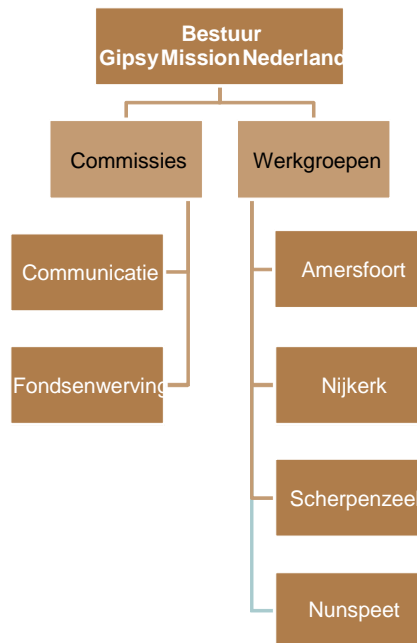

Bestuur en projecten

De basis voor samenwerken op de projecten in Roemenië en Oekraïne en met partners in Nederland is in eerste instantie vertrouwen. Omdat verwachtingen een belangrijke drager zijn van het continueren van vertrouwen, proberen we verwachtingen zo goed en zo kwaad als het kan te expliciteren. Hiertoe wordt voor ieder project een samenwerkingsovereenkomst opgesteld die de drager vormt voor een meerjarige verbintenis. Daarnaast worden projectplannen opgesteld waarin per project wordt geregeld wat de wederzijdse rechten en verplichtingen zijn. Onderdeel van deze afspraken vormt een kwartaalrapportage vanuit de projecten.

Per project wordt binnen het bestuur een lid en een secundus benoemd die de contacten met het project onderhoud. Deze bestuursleden vormen het eerste aanspreekpunt voor de samenwerkingspartner die het project uitvoert. Indien wenselijk doen deze beleidsvoorstellen aan het bestuur.

Klachtenreglement

Gipsy Mission heeft een klachtenreglement opgesteld. Belanghebbende (niet zijnde bestuursleden) kunnen op basis hiervan een klacht indienen.



Recapitulatie beleidspunten voor de komende jaren:

1. Effectueren wijziging statuten en participeren in het bestuur van Rekab door één van onze bestuursleden;
2. Valea lui Mihai: Volgen 'afgestudeerde' kinderen, nagaan of dit leidt tot inzichten voor aanpassing van beleid dan wel noodzakelijke begeleiding na afscheid van het project.
3. Târgusor: Voor een effectieve na-schoolse opvang is uitbreiding van het aantal klassen noodzakelijk.
4. Târgusor: Een eerste uitbreiding kan plaatsvinden doordat naast PKN Nunspeet ook Stichting Hulp aan Roemenië te Aagtekerke wil bijdragen aan het project. Aagtekerke heeft aangegeven de exploitatiekosten van ca 2 klassen voor haar rekening te willen nemen. Een en ander zal worden vastgelegd in een samenwerkingsovereenkomst.
5. Târgusor: Voor verdere uitbreiding is op dit moment geen budget beschikbaar tenzij er nu nieuwe structurele sponsors (kerken) komen.
6. Albis: Uitvoering van onderzoek naar mogelijkheid van opzetten kleuterschool en na-schoolse opvang. Voorwaarde voor het opzetten van een educatieproject is voldoende financiële sponsoring.
7. Mezövári: Het borgen van de investeringen in de kleuterschool door het realiseren van een goede koppeling met na-schoolse huiswerkbegeleiding. In samenwerking met David Pándy Szekeres, de Bisschop (Sandor Fabian Zán) en de directeur van de plaatselijke lagere school (Szilagyi Lajos) zal naar zo optimaal mogelijke oplossingen worden gezocht.
8. Mezövári: Het is moeilijk leerkrachten en assistenten te vinden die bereid zijn met zigeuner kinderen te werken. Ook hier is het zaak op zoek te gaan naar oplossingen.
9. Nagyberég: Uitbouw van de kleuterschool.
10. Nagyberég: Het bevorderen van een effectieve na-schoolse huiswerkbegeleiding. Dit met name voor de kinderen die de kleuterschool in het MFC hebben gezocht.
11. Nagyberég: Bevorderen integratie tussen zigeuners en autochtone Oekraïners door geregelde gesprekken met de plaatselijke kerkenraad, school en eventueel de lokale overheden.
12. Ten dienste van nieuwe en bestaande projecten willen we de kwetsbaarheid zoveel mogelijk beperken. Dit door bij voorkeur meerdere Kerken, sponsors en/of andere stichtingen te verbinden aan één van onze projecten.
13. Mocht er sprake zijn van een mogelijkheid om een nieuw project op te starten, dan hebben we er een voorkeur voor om de mogelijkheden voor een project in de ons bekende dorpen Galospetreu of Keriki te onderzoeken.
14. Onderzoeken of het mogelijk is dat een project financieel zelfstandig kan draaien, en zo ja op welke manier dit zou kunnen.
15. Het actief zoeken naar grote giftgevers c.q. het zoeken naar fondsen die willen doneren aan onze projecten.
16. Het werven van sponsors die maandelijks of periodiek een gift willen geven aan één van onze projecten.
17. Begin 2014 beoordelen of het aanvragen van een CBF keur wenselijk is voor Gipsy Mission.
18. Bij het up to date houden van de website is informatie nodig vanuit de kwartaalrapportages van de projecten. Om de betrokkenheid van de achterban bij de projecten te houden is een actuele website van belang.
19. Ten behoeve van scholen willen we een lespakket ontwikkelen.