



**GIPSYMISSION**  
HULP VERANDERT

## **Stichting Gipsy Mission Jaarverslag 2010**

10 juli 2011

## Inhoudsopgave

|  |           |
|--|-----------|
| <b>Inhoudsopgave</b> .....   | <b>2</b>  |
| <b>Woord van de voorzitter</b> .....   | <b>3</b>  |
| <b>Inleiding</b> .....   | <b>4</b>  |
| Samenvatting 2010 .....  | 4         |
| Missie .....   | 6         |
| Algemene Informatie .....  | 6         |
| <b>Strategie</b> .....   | <b>6</b>  |
| Algemeen .....   | 6         |
| Onze filosofie .....   | 7         |
| Neveneffect filosofie .....  | 7         |
| Desondanks .....   | 8         |
| Kennis en samenwerking .....   | 8         |
| Samengevat .....   | 8         |
| <b>Onze projecten</b> .....  | <b>9</b>  |
| 1. Valea lui Mihai, Roemenië. ....   | 9         |
| 2. Nagyberég, Oekraïne; .....  | 10        |
| 3. Mezövári, Oekraïne; .....   | 12        |
| 4. Targusor/Keriki/Galospetreu, Roemenië; .....                                  | 13        |
| <b>Bestuurlijke zaken en structuur</b> .....                                     | <b>14</b> |
| Bestuurssamenstelling .....  | 14        |
| Bestuurlijke structuur .....   | 14        |
| Kascontrole .....  | 15        |
| <b>Communicatie met de achterban</b> .....                                       | <b>15</b> |
| <b>Financieel beleid</b> .....   | <b>16</b> |
| Structurele maandelijkse ondersteuning op de projecten .....                     | 16        |
| Periodieke ontvangsten .....   | 17        |
| <b>Toekomstig perspectief</b> .....  | <b>17</b> |
| Jaarplan 2011 .....  | 17        |
| <b>Financiële meerjarenbegroting 2011-2016</b> .....                             | <b>18</b> |
| <b>Jaarrekening 2010</b> .....   | <b>20</b> |
| Balans .....   | 20        |
| Staat van baten en lasten .....  | 21        |
| Toelichting op de Balans .....   | 22        |
| Toelichting op de staat van baten en lasten .....                                | 23        |
| Overzicht kasstromen .....   | 25        |
| Model toelichting lastenverdeling .....  | 25        |
| <b>Samenstellingsverklaring Grant Thornton Accountants en Adviseurs BV</b> ..... | <b>26</b> |

## Woord van de voorzitter

Met genoegen presenteren we u ons jaarverslag over het jaar 2010.

Zoals u in het jaarverslag kunt lezen is er ook het afgelopen jaar weer veel gebeurd. En ook voor het nieuwe jaar staat er weer heel wat op de agenda.

We willen graag bouwen. Daarbij denk ik in de allereerste plaats aan het multifunctioneel gebouw in Nagyberég en de uitbreiding van de school in Mezövári. Toch is dit gemakkelijker opgeschreven dan gerealiseerd. Er wordt druk gewerkt om de benodigde papieren binnen te krijgen. Helaas duurt dit langer dan wij als bestuur gehoopt hebben. De ambtelijke molens in de Oekraïne werken anders dan in Nederland. We hebben deze papieren echter nodig om te kunnen beginnen. We hopen dat er spoedig duidelijkheid mag komen en er met de bouw begonnen kan worden.

Ook willen we op een andere manier bouwen. Dan denk ik aan het onderwijs dat aan de kinderen van de Roma's wordt gegeven. We hebben het als een zegen mogen ervaren dat zeven zigeunerjongeren naar de Middelbare school konden gaan. We hopen dat er nog heel veel mogen volgen. Onderwijs is heel erg belangrijk. Zeker wanneer je denkt dat bijna niemand in de zigeunerdorpen kan lezen en schrijven. Op jonge leeftijd mag er nu mee begonnen worden. Een aantal leerkrachten zet zich er zeer enthousiast voor in. Het is geen gemakkelijke opgave, maar toch gaan ze ervoor. We hopen en bidden dat dit alles mag meewerken aan de opbouw van de Romagemeenschap.

Bouwen, dat is het woord. Dat is ook het woord dat we in de Bijbel tegenkomen. En dan denk ik aan Psalm 127. Daar lezen we "Als de HERE het huis niet bouwt, tevergeefs zwoegen de bouwlieden daaraan." Zo willen we als Stichting in afhankelijkheid aan onze God dit prachtige werk doen. Wij mogen bouwen, maar we beseffen dat God Zijn zegen erover moet geven. Hij moet het doen. Het is ook ons verlangen dat de Here in het komende jaar het werk wil zegenen. We hopen dat vele ouderen en jongeren het evangelie mogen horen en de Here Jezus mogen leren kennen. Zo mogen we ook bouwen. Dat is ons gebed. Laat dat ons aller gebed zijn.

We willen een ieder heel hartelijk danken voor het vertrouwen dat zij ons het afgelopen jaar hebben geschonken. Op verschillende wijze hebben mensen met ons meegeleefd. We denken aan de jongeren die tijdens de zomervakantie naar de Oekraïne en Roemenie zijn geweest om kennis te maken met de projecten en die daar ook hun steentje hebben bijgedragen. Naar alle waarschijnlijkheid gaan er in juli en augustus 2011 weer een aantal groepen die kant op. We denken aan de financiële bijdragen die velen hebben gegeven. Daardoor kunnen we dit werk doen. Ook zijn we dankbaar voor de vele gebeden voor dit werk. Ja, wij mogen werken, maar God moet de wasdom geven.

We hopen en bidden dat u ook het komende jaar de Roma's weer wilt helpen. Wilt u dit ons helpen om te helpen? Hoe dat kan? Allereerst door uw gebed, omdat we geloven dat God het moet doen. Ten tweede door financieel mee te werken. Ten derde door een keer mee te gaan en te kijken en te helpen in Roemenie en de Oekraïne. U bent van harte welkom.

Ds. Ton (A.C.) van der Wekken

## Inleiding

Hulp verandert. Daar zien we op onze projecten mooie voorbeelden van. In 2008 bracht de Heer verschillende nieuwe projecten op onze weg. In 2009 en 2010 konden we op deze projecten verdere stappen zetten. Stappen samen met onze lokale partners. Voortgang is zichtbaar. Eerste resultaten kunnen worden geoogst. Er is echter nog veel te doen.

Ook in 2010 mocht de Stichting Gipsy Mission vele giften ontvangen. Wij zijn dankbaar dat velen zich voelen aangesproken en aangeraakt door ons werk. Juist dit maakt het ons mogelijk om in 2011 op verschillende projecten aanzienlijke investeringen te doen. U kunt hierover meer lezen in het hoofdstuk over onze projecten (zie per project onder "Inzet Gipsy Mission"), maar ook in het jaarplan 2011 (pagina 17). We zijn dan ook blij dat in 2010 ons banksaldo is gegroeid naar ongeveer € 118.000. We zijn hier blij mee. Eind 2011 is naar verwachting veel van dit geld besteed. We vertrouwen erop dat het verder nog benodigde geld er zal komen.

In dit verslag vertellen we hier graag meer over. Om u een transparant beeld te geven van waar we het afgelopen jaar mee bezig zijn geweest en hoe de aan ons toevertrouwde middelen zijn of worden ingezet.

## Samenvatting 2010

In de tabel hieronder is in de eerste kolom ons jaarplan opgenomen voor 2010. In de tweede kolom is de stand van zaken c.q. de behaalde resultaten opgenomen. Zoals u zult kunnen zien, kon er veel worden gerealiseerd. We kijken dan ook vol dankbaarheid en met verwondering terug op de ontwikkelingen in 2010.

U kunt zich voorstellen dat hier een forse bestuurlijke inspanning aan ten grondslag ligt.

| Jaarplan 2010   | Stand van zaken - Resultaten 2010  |
|---|--|
| <i>Valea lui Mihai</i><br>Uitbreiding van de huidige locatie.                               | Diverse mogelijkheden voor uitbreiding zijn onderzocht. Deze leiden in 2010 niet tot uitbreiding. Begin 2011 kan worden overgegaan tot aankoop van een stuk grond. |
| Maandelijks ondersteuning van € 300   | Gerealiseerd. Bij verdere groei van het aantal kinderen zal de maandelijks ondersteuning in de komende jaren gaan stijgen.   |
|   | Zes zigeunerjongeren gaan in september 2010 naar het vervolgonderwijs.   |
|   | Het aantal kinderen op het project is gestegen naar ca 50.   |
|   | In 2010 is in het zigeunerdorp een kerkgebouw geplaatst en geopend. Ongeveer 80 mensen bezoeken twee maal per week de kerkdiensten.                                |
| <i>Nagybereg</i><br>Realiseren multifunctionele ruimte.                                     | Het is niet gelukt om in 2010 een vergunning te krijgen voor het realiseren van een multifunctionele ruimte. Begin 2011 is de vergunning verkregen.                |
| Onderhouden van de dalkom tussen beide dorpdelen.   | Tijdens het zomerproject is onderhoud gepleegd aan de weg door de dalkom.  |
| Sponsoring van het werk van Ferenc en Dianna Homoki en de exploitatie van de zigeunerklas.  | Gerealiseerd. Dit project wordt uitgevoerd in goede samenwerking met Stichting Tabitha te Ridderkerk.  |
| Zoeken sponsors voor aanvraag plaatsen prefab toiletten te Nagyberg (kostenraming € 4.500). | Stichting Dorcas te Andijk heeft de prefab toiletten voor zijn rekening genomen.   |

| Jaarplan 2010   | Stand van zaken - Resultaten 2010  |
|---|--|
| <i>Mezővári</i><br>Uitbreiding van de huidige locatie   | In 2010 is onderzocht op welke wijze de huidige locatie kan worden uitgebreid. Realisatie van de uitbreiding staat nu gepland in 2011.   |
| Maandelijks ondersteuning voor de exploitatie van de activiteiten in het Multifunctioneel gebouw  | De kleuterschool en de na-schoolse opvang staat onder leiding van Magduska Loncsák. In 2010 waren er ca 50 kinderen op de kleuterschool. Daarnaast kregen ca 40 kinderen bijles op één dag van de week.<br>In september 2010 stroomden 20 kinderen door naar de plaatselijke lagere school.  |
| Onderzoeken mogelijkheid voor sociale ondersteuning zigeuners.  | Hieraan wordt vorm gegeven door het team van Magduska Loncsák.   |
| <i>Targusor, Galospetreu, Keriki</i>  | De samenwerking met de lokale partnerorganisatie voor deze projecten is begin 2009 stopgezet. Mogelijkheden om in deze dorpen verder te werken met een andere contactpersoon werden door de vorige contactpersoon belemmerd.<br>Eind 2010 kregen we het verzoek om in deze dorpen een pastor te ondersteunen. De pastor is begin 2011 met zijn werkzaamheden begonnen.   |
| <i>Algemeen</i><br>Instellen plaatselijke werkgroep in Nijkerk.   | Deze activiteit is doorgeschoven naar 2011   |
| Mogelijkheden onderzoeken van verbreding achterban met meerdere kerken  | Doorlopende activiteit. In 2010 heeft dit niet geleid tot verbreding van de achterban. We bidden voor uitbreiding in de komende jaren.   |
| Mogelijkheden nagaan voor samenwerking met andere stichtingen. Samenwerking kan zijn gericht op delen van kennis tot en met het gezamenlijk oppakken van projecten. | Er zijn goede contacten met andere stichtingen. <ul style="list-style-type: none"> <li>• Stichting Tabitha te Ridderkerk.</li> <li>• Stichting Halm te Baambrugge.</li> <li>• Stichting Coen te Nijkerk.</li> <li>• Stichting Hoepel te Nijkerk</li> <li>• Stichting Romaniak te Hoogland.</li> <li>• Stichting Samah te Emmeloord.</li> <li>• Stichting HOE te Barneveld.</li> </ul> Doelstelling is om door middel van samenwerking kennis en kunde te delen en te leren van elkaars projecten en waar nodig activiteiten af te stemmen. |
| Verder optimaliseren projectmatig werken bij ondersteuning, specifieke aandacht voor projectrapportages.  | Voor de uitgaven op de verschillende projecten worden projectplannen dan wel ondersteuningscontracten opgesteld. In overleg met onze lokale contactorganisaties is gewerkt aan de vormgeving van de kwartaalrapportages van de verschillende projecten.  |
| Vorbereiden aanvraag R/B-keurmerk voor fondsenwervende instellingen.  | Deze activiteit is doorgeschoven naar 2011.  |
| Opstellen actieplan voor Fondsenwerving.  | Deze activiteit is doorgeschoven naar 2011.  |
| Werven structurele sponsors om in de toekomst de maandelijks ondersteuning te kunnen verhogen.  | Er is voor ca € ,, per maand aan structurele sponsors gevonden. Daarnaast voor € 1.050,- aan toegezegde jaarlijkse sponsoring.   |
|   | Er verschenen in 2010 3 digitale nieuwsbrieven.  |

## Missie

De stichting heeft tot doel:

1. hulp te verlenen aan met name zigeuners in Oost-Europa.
2. verkondiging van het evangelie van Jezus Christus.

De doelen staan los van elkaar en zijn aan elkaar verbonden. Ze staan los van elkaar in die zin, dat het geen voorwaarde is christen te worden om hulp te ontvangen. De doelen zijn aan elkaar verbonden in die zin, dat de liefde voor het evangelie drijfveer is voor ons werk.

## Algemene Informatie

De statutaire naam is Stichting Gypsy Mission. De vestigingsplaats is Nijkerk. Stichting Gypsy Mission staat ingeschreven bij de Kamer van Koophandel onder nummer 32075970. De Belastingdienst heeft de stichting erkend als ANBI (algemeen nut beogende stichting), de giften aan de stichting zijn hierdoor aftrekbaar van de belastingen.

## Strategie

### Algemeen

Het was in de periode 1998-2004 dat bestuursleden zigeuners in Roemenië in aardholen zagen wonen. De inzet in de periode tot 2008 richtte zich dan ook op het bevorderen van meer leefwaardige omstandigheden. We bouwden in verschillende dorpen eenvoudige huisjes en in ieder dorp een Multifunctioneel gebouw. Water, elektra en sanitair kwamen daarmee in zicht.



Zigeuners leven vaak buiten de bestaande dorpen. De lokale bevolking houdt hen op afstand. Ze staan niet gunstig bekend. Er zijn vooroordelen en die zijn er vaak niet voor niets. De gemeenschappen bestaan uit kleine hutjes. Veelal zonder elektriciteit, zonder stromend water of welke voorziening dan ook. In de hutjes vind je meestal alleen 2 bedden, waarin de hele familie 's nachts slaapt. Door gebrek aan hygiëne en goed voedsel zien de mensen er slecht uit. Ze worden doorgaans niet oud. Zigeuners wonen vaak buiten of aan de rand van dorpen en steden. Hun leefomgeving is vaak troosteloos en vies. Een concentratie van buitengesloten mensen die geen toekomst zien. In veel plaatsen zie je de troosteloosheid in hun ogen. Het is aangrijpend dat op amper 1700 km afstand er mensen leven onder zulke omstandigheden.

Inmiddels zijn in nogal wat zigeunerdorpen de basale leefomstandigheden iets verbeterd. Goed dus om na te denken hoe onze hulp zo goed mogelijk kan worden ingezet.

Wie wil investeren en op korte termijn rendement wil zien, doet er goed aan in de handel te gaan.  
Wie 5 jaar de tijd heeft, investeert in een rijstveld.  
Wie een leven lang de tijd heeft investeert in onderwijs  
*Confusius ca 450 voor Chr.*

### **Onze filosofie**

Duurzame verandering begint bij de jeugd. Zigeunerkinderen worden wanneer ze geboren worden door hun ouders gevoed. Vervolgens worden ze veel aan hun lot overgelaten. Het aanleren van woorden en het bevorderen van ontwikkeling door met kinderen te spelen blijft veelal achterwege. Dit heeft tot gevolg dat taalontwikkeling en ontwikkeling van motoriek onvoldoende wordt gestimuleerd. Ook normen en waarden krijgen onvoldoende aandacht. Denk hierbij aan bijvoorbeeld hygiëne en respectvolle omgang in groepsverband. Wanneer de zigeunerkinderen op school komen, staan ze daarmee direct op achterstand. Voordat ze kunnen leren schrijven en rekenen moeten ze eerst basisvaardigheden leren.

In Roemenië en Oekraïne gaan de kinderen 's morgens naar school en ze krijgen huiswerk mee om 's middag te gaan maken. Huiswerk maken is verplicht onderdeel van de schoolgang. Zigeunerkinderen krijgen hiervoor geen hulp van hun vaak analfabete ouders. Deze ouders weten vaak niet wat van hen wordt verwacht. En als het dan koud is buiten, dan kan de kachel prima worden gestookt met de schriften en boeken. Gevolg: leerachterstanden, demotivatie en kinderen blijven weg van school.



Het is onze visie dat hier een belangrijk aangrijpingspunt ligt. Wat zou het mooi zijn, wanneer we de kinderen:

- kunnen voorbereiden op school;
- persoonlijke hygiëne kunnen leren;
- te eten kunnen geven.
- huiswerkbegeleiding kunnen geven;
- met de huiswerkbegeleiding Christelijke waarden en normen kunnen meegeven.

Bovenstaande activiteiten krijgen vorm in wat wij noemen 'na-schoolse opvang'. Niet te verwarren met de na-schoolse opvang die we in Nederland kennen voor met name tweeverdieners.

Het project van Areke Wigmans te Valea lui Mihai, Roemenië is hierbij voor ons een belangrijke inspiratiebron. We zien en beluisteren hier goede resultaten. Ook op andere soortgelijke projecten is dit het geval. Niet voor niets wordt op vele plaatsen in de wereld geïnvesteerd in projecten voor kinderen.

Met lokale partners op andere plaatsen gaan we na hoe elementen vanuit het project te Valea lui Mihai kunnen worden ingezet. In goede samenwerking. De lokale partners moeten het project maken. Wij kunnen hen ondersteunen met middelen, gebed en het delen van kennis en kunde. Kennis en kunde die we hebben opgedaan op onze eigen projecten of hebben geleerd van partners waarmee we samenwerken. Op locatie of hier in Nederland.

### **Neveneffect filosofie**

Op de projecten zien we dat een deel van de zigeunerouders wordt gestimuleerd doordat hun kinderen kansen krijgen. Soms kan dit nog worden versterkt door korte projecten die zich richten op ouderen. B.v. een houtbewerkingscursus voor mannen of een naaicursus voor vrouwen. Zo'n korte inzet kan tot effect hebben dat mannen een weg vinden naar inkomen en vrouwen een weg naar een baan in een fabriek. Dit komt het ontwikkelingsniveau van het plaatselijke dorp ten goede.

Momenteel onderzoeken we in dit kader met Stichting Gipsy Bakeries de mogelijkheid om in Oekraïne agrarische projecten te ondersteuning in aanvulling op het werk van Gipsy Mission.

Op de projecten willen we kinderen leren verantwoordelijkheid te nemen. Gaan de kinderen 's morgens niet naar school, dan kunnen zij 's middags niet terecht op de na-schoolse opvang. En dit heeft effect. Plaatselijke onderwijzers zien vooruitgang. Zigeunerkinderen komen trouwer op school.

Zieltjes winnen is niet de doelstelling van onze projecten. Wel zijn we dankbaar wanneer mensen worden aangeraakt door het evangelie. Wanneer dit gebeurt en mensen het geloof aanvaarden, dan zien we een verandering ontstaan die veel in beweging zet.

### **Desondanks**

Los van positieve ontwikkelingen zijn er veel zaken die we (moeten) laten liggen. Er is veel werk te doen. Heel veel werk. Daarin moeten we prioriteiten stellen. We kregen aanvragen voor andere projecten. Hieraan kunnen we alleen voldoen wanneer onze achterban groeit.

We richten ons primair op het werk met de kinderen. Individuele nood, hoe schrijnend ook, moeten we laten liggen. Regelmatig met een bloedend hart.

Er zijn positieve ontwikkelingen op projecten. Toch ervaren vele zigeuners hun situatie als uitzichtloos. Zelfdoding en alcoholisme zijn ook in 2010 een geregeld gekozen oplossing om de werkelijkheid te ontvluchten.

### **Kennis en samenwerking**

In de hulpverlening is sprake van veel versnippering. Er zijn veel organisaties die zich inzetten voor één project. Veelal gesteund door een eigen (kerkelijke) achterban. Een mooie kant van deze werkwijze is de directe plaatselijke betrokkenheid hier in Nederland. Een nadeel van deze situatie is dat iedere stichting/organisatie zelf het wiel aan het uitvinden is.

Gipsy Mission wil de voordelen en nadelen oplossen door te werken met plaatselijke werkgroepen onder een centraal bestuur. Kennis kan hierdoor worden gebundeld en fouten worden voorkomen terwijl gelijktijdig wordt gewerkt door plaatselijke werkgroepen aan lokale verbondenheid.

Gipsy Mission is vanaf het begin een samenwerkingsverband van de Christelijke Gereformeerde Kerken te Scherpenzeel en Amersfoort. In 2008 kwam de achterban vanuit de PKN te Nijkerk hierbij. De contacten met de PKN van Putten zijn niet uitgelopen op een duurzame relatie. Verder hebben we ten dienste van ons project Nagyberg een samenwerkingsverband met Stichting Tabitha te Ridderkerk.

We vinden het belangrijk om kennis te delen. Om te leren van ervaringen van anderen en daarnaast anderen te vertellen over onze leerervaringen. Dit kan binnen onze stichting, maar ook vanuit samenwerking tussen stichtingen. In dit verband zijn in 2010 contacten onderhouden met Stichting SAMAH te Emmeloord, Stichting COEN te Nijkerk, Stichting Halm te Baambrugge, Stichting HOE te Barneveld en Stichting Romaniak te Hoogland.

### **Samengevat**

Hulp verandert! We zetten ons in op educatieve projecten voor zigeunerkinderen. De wijze waarop de hulp het beste kan worden gegeven, blijven we evalueren. Dit in goed overleg met partners op onze projecten en hier in Nederland. Dit om de ons toevertrouwde middelen zo effectief en efficiënt mogelijk in te zetten.



## Onze projecten

Hierna beschrijven we onze projecten. Het betreft projecten te:

1. Valea lui Mihai, Roemenië.
2. Nagyberg, Oekraïne;
3. Mezövári, Oekraïne;
4. Targusor/Keriki/Galospetreu, Roemenië

### 1. Valea lui Mihai, Roemenië.

De projecten die we in Oekraïne oppakken zijn geïnspireerd door o.a. dit project. In Valea lui Mihai staat een zendingshuis dat tevens wordt gebruikt voor na-schoolse opvang. Een initiatief dat is genomen door Areke Wigmans. In 2003 kwam zij naar Roemenië. Daar maakte zij kennis met de armoede waarin zigeuners leven. Areke kwam in contact kwam met Andras (dominee) en Timi (sociaal werkster) Szabo. In 2004 begon Areke samen met dit echtpaar haar werk in Valea lui Mihai.



Tijdens haar contacten met de zigeunergemeenschap raakte het haar dat niet alle zigeunerkinderen naar school gaan. Areke ontdekte dat kinderen wel naar school wilden, maar dit door het schoolsysteem daar niet volhouden. Kinderen krijgen in Roemenië enkele uren per dag onderwijs. Thuis moeten ze het opgegeven huiswerk maken. Voor zigeunerkinderen is het bijna onmogelijk aan deze voorwaarde te voldoen. Huiswerk maken zonder hulp van vaak analfabete ouders, in een hutje zonder tafel, stoel, schrijfspullen e.d. is niet mogelijk.

Areke start samen met Andras en Timi de Roemeense Stichting Reka. Vanuit deze stichting werken zij aan naschoolse opvang voor zigeunerkinderen. Ze kochten een huis. Hierin helpen zij kinderen met hun huiswerk. Wanneer ze komen worden ze gewassen. Krijgen ze te eten. En tegelijkertijd komt met daad en woord de liefde van de Heer mee.

Areke ontvangt financiële steun van vrienden en kennissen uit Nederland. Inmiddels vangt zij hier samen met een team van medewerkers ruim 50 kinderen op. 's Avonds zijn er vrouwenclubs, Bijbelstudie avonden enz.

Doelstelling is om jaarlijks ca 8 tot 10 zigeunerkinderen op deze manier een kans te geven. Bij 8 schoolgroepen betekent dit dat over enkele jaren 70-80 kinderen moeten worden opgevangen. Dit vraagt om een uitbreiding van de huidige locatie. En het project zal door meer mensen moeten worden gedragen.



#### Hoogtepunten dit jaar:

- In september 2009 ging Laci als eerste zigeunerjongen vanuit het dorp naar het vervolgonderwijs. Heel bijzonder! In 2010 vervolgde hij deze opleiding.
- Na Laci, hebben in 2010 zes kinderen het basisonderwijs afgesloten en gingen door naar het vervolgonderwijs. Ze moeten er hard aan trekken, maar op zich is het al een hele prestatie dat ze zover gekomen zijn. Eén van onze meisjes heeft het opgegeven en is getrouwd.

- Het zomerkamp op de boerderij was een groot succes. Er was weer een groep jongelui uit Nederland die het sport- en spelprogramma voor hun rekening nam.
- Het witten van de muren van het nieuwe huis was na 4 jaar hard nodig. We hadden wel een tegenvaller. De hele stuclaag moest eraf en opnieuw aangebracht met een extra hechting. Met het afgestoken stucwerk hebben we verschillende gaten in de weg kunnen dichtten.
- De opening van de zigeunerkerk op 26 oktober. De units zijn uitgebouwd tot een prachtig kerkje.



*Areke:*

*Het is gewoonte onder de zigeuners, heel jong (soms al op 15, 16 jarige leeftijd) er vandoor met z'n tweeën en dan terugkomen en samen te gaan wonen. Voorbij is dan de jeugd, want er komen kinderen en de problemen beginnen. Er is geen goede basis, meestal geen werk, geen goed onderkomen, geen geld en daaruit voort vloeien relatieproblemen, huiselijk geweld, dronkenschap ect. En rond is de cirkel. Dáárom doen we dit werk met de kinderen, om deze cirkel te doorbreken. Helaas hebben we er één verloren, maar de anderen gaan dan toch maar door! Voor ons is het ook zoeken naar de juiste aanpak en hoe we ze het beste een "thuis" kunnen bieden, zodat ze er niet de brui aan geven.*

- Zondag 12 december 2010 is Szilard als pastor bevestigd. Hij is inmiddels al een paar jaar voorganger, maar nu echt de dominee van de zigeunerkerk. Wanneer je je realiseert dat er 6 jaar geleden nog geen sprake was van kerkgang onder de zigeuners in het dorp, dan is het bijzonder om je te realiseren dat nu 80 mensen twee of drie maal per week de kerkdiensten bezoeken.
- Sinds september draait Timi na haar ouderschapsverlof gelukkig weer mee. Ze heeft haar handen vol aan haar gezin en dit werk, maar ze gaat er voor!
- Het Centrum wordt te klein met meer dan 50 kinderen. Uitbreiding is noodzakelijk. De mogelijkheden hiervoor blijven onderwerp van onderzoek.

#### *Inzet Gipsy Mission:*

Als stichting werken we op de volgende wijze in Valea lui Mihai:

- Ondersteuning bieden in de maandelijkse kosten van begeleiding door leerkrachten en sociaal maatschappelijke begeleiders. In 2010 droegen we € 3.600,- bij aan de jaarlijkse exploitatiekosten. De verwachting is dat de jaarlijkse exploitatiekosten zullen stijgen als gevolg van groei van het aantal kinderen en de benodigde uitbreiding van de locatie.
- Er is uitbreiding nodig van de locatie. De contacten met buurtgenoten over aankoop van buurpercelen vragen geduld. Inmiddels is bekend dat uitbreiding in 2011 gaat lukken.
- De samenwerking met de Roemeense Stichting Rekab wordt versterkt. Op verzoek van Rekab participeert Gipsy Mission met één zetel in het bestuur. Maarten Kroon bezet deze plaats namens de Gipsy Mission. Zowel Rekab als Gipsy Mission hechten aan het op deze wijze versterken van de onderlinge band en het versterken van continuïteit in de relatie. Effectuering hiervan moet nog plaats vinden.

## **2. Nagyberég, Oekraïne;**

De zigeunergemeenschap van Nagyberég bevindt zich buiten het dorp. Onze lokale contactorganisatie is hier de Ars Loga Foundation. Een organisatie die is opgericht en wordt onderhouden door de Canadese Reformed Church. Onze contactpersonen op dit project is David Pandy Szekeres. David is zendingsconsultant en supervisor van 4 schooldirecteuren in Zuid-west Oekraïne. David is tevens supervisor van Ferenc Homoki. Ferenc is werkzaam als sociaal pastoraal werker in Nagyberég (hiernaast op foto met vrouw Dianna en kinderen) en werkt voor de plaatselijke Reformed Church te Nagyberég. Een belangrijk onderdeel van zijn werk is de pastorale zorg voor de plaatselijke zigeunergemeenschap. Ook met de plaatselijke



Reformed Church onderhouden we geregeld contacten. In 2010 spraken we met een afvaardiging van de kerkenraad onder leiding van ds. Laszlo Toth. Ferenc heeft in het zigeunerdorp goede contacten kunnen leggen. Begin 2009 stelden in beide delen van het dorp een gezin hun schamel hutje beschikbaar voor zondagse diensten. Helaas is in de loop van 2009 één van beide gezinnen hiermee gestopt.

Er wonen in het dorp ca 25 families met in totaal 210 mensen. De werkeloosheid is met zo'n 90% zeer hoog. Veel zigeuners zijn analfabeet. Ferenc werkt op dit project samen met zijn vrouw Dianna. Dianna is actief op het gebied van kinderwerk en andere activiteiten binnen de zigeunergemeenschap.



Ferenc leading worship

Het zigeunerdorp nabij Nagyberég bestaat uit 2 delen, van elkaar gescheiden door een dalkom. Door de dalkom loopt een pad dat op onderdelen vrijwel altijd een modderpoel is. De kinderen moeten hier wel doorheen om op school te komen. Wanneer de kinderen vuil op school komen worden ze teruggestuurd. Een reden waarom veel kinderen niet meer naar school gaan. Dit nog los van de achterstands-

problematiek zoals we beschreven in het hoofdstuk strategie hiervoor. Een andere reden waardoor veel zigeunerkinderen niet naar school kunnen in Oekraïne heeft een administratieve achtergrond. Velen bestaan officieel niet, omdat zij na hun geboorte nooit bij de instanties zijn opgegeven. Analfabete ouders kunnen geen formulieren invullen. Een dokter die dit wel kan, moet worden betaald. Dit heeft echter wel grote gevolgen voor het verdere leven van het kind. Rechten op gezondheidszorg en onderwijs vallen weg.

#### Hoogtepunten dit jaar:

- In 2010 spraken we met een afvaardiging van de kerkenraad van de Reformed Church van Nagyberég. Zij staan achter de voornemens om in Nagyberég een Multifunctioneel Centrum te bouwen en het werk onder de zigeuners voort te zetten. Ferenc Homoki is assistent pastor van deze gemeente.
- Ondanks herhaalde inspanningen is het niet gelukt om de benodigde vergunningen binnen te krijgen voor een te bouwen Multifunctioneel Centrum. De locatie is inmiddels 2 maal verschoven, dit mede in verband met dichtbij geplaatste hoogspanningskabels. Uiteindelijk zijn in maart 2011 de benodigde vergunningen verkregen.
- In juli 2010 bezocht een groep vanuit de Christelijke Gereformeerde Kerk te Goes het zigeunerdorp te Nagyberég. Tijdens hun vakantie plaatsen zij speeltoestellen en renoveerden een woning van een hulpbehoevende broeder (zie fotoserie hiernaast). Andere leden van de groep verzorgden in goed overleg met Ferenc en Dianna een zomerkamp voor de kinderen van het zigeunerdorp.

#### Inzet Gypsy Mission:

Als stichting werken we op dit project samen met Stichting Tabitha uit Ridderkerk. Dit raakt de volgende activiteiten:

- We sponsoren de salariskosten van Ferenc en Dianna Homoki. Ons deel hiervan bedroeg in 2010 een bedrag van € 2.700,-. Daarnaast betaalde Stichting Tabitha een bedrag van € 1.800,-.
- Vanaf september 2009 sponsoren we de exploitatiekosten van de eerder genoemde zigeunerklas. Het betreft kosten die niet door de Oekraïense overheid worden gesubsidieerd. Voor 2010



bedroegen de kosten € 3.000,- deze zijn voor de helft door Stichting Tabitha betaald en voor de helft door Gipsy Mission.

- David en Ferenc bereiden een projectplan voor het bouwen van een Multifunctioneel gebouw voor. Begin 2011 zijn de benodigde vergunningen verkregen. Er kan in 2011 worden gestart met de bouw.

Doelstelling is dat in het Multifunctioneel gebouw o.a. de volgende activiteiten kunnen worden verricht:

- Een op te starten kleuterschool;
- Huiswerkbegeleiding;
- Moederclub e.d.;
- Op zondag gezamenlijke diensten.

De fundering, de inrichting en overige kosten worden geschat op ongeveer € 55.000 – € 62.500.

### 3. Mezövári, Oekraïne;

In het plaatsje Mezövári (of kortweg Vary), net over de grens met Hongarije en Roemenië, bevindt zich een redelijk grote zigeunergemeenschap. Door een rivier gescheiden van de rest van het dorp wonen hier ca. 1.000 zigeunermensen. Eén van hen is het meisje Sarika. Sinds kort bezoekt ze de kerkdiensten die elke zondag in het huis van Gipsy Mission worden gehouden. Vanaf dat moment kon ze niet meer goed slapen en werd ze erg angstig. De satan wil niet dat mensen uit het duister in het Licht komen. Sarika vroeg voor haar te bidden. Samen met het meisje is toen een bidstond gehouden. Zelf bad zij God om verlossing. Spoedig daarna kon de moeder van Sarika vertellen dat het meisje weer goed slaapt en niet angstig meer is. Dit is één van de verhalen die wij kregen vanuit Mezövári.

Ons project in Mezövári is in 2009 gestart in samenwerking met de plaatselijke Reformed Church. In 2008 ontmoetten wij Lajos Szilágyi, hoofd van de basisschool aldaar. Lajos is een bevlogen Christen. Hij wijst ons op de uitzichtloze positie van de zigeunerbevolking. De kinderen volgen geen tot nauwelijks onderwijs. Als ze het al proberen haken ze al snel weer af, waardoor deze kinderen veroordeeld zijn te leven onder dezelfde omstandigheden als hun ouders. Een leven zonder perspectief, want je uit de bittere armoede ontworstelen is vrijwel onmogelijk.



Via Lajos maken we kennis met Magduska Loncsák, een vrouw met liefde voor de medemens. Met een groot hart voor de verstoten zigeunerbevolking. Haar visie is dat alleen het evangelie van Jezus Christus mensen écht verandert. Met haar en Lajos werkt Gipsy Mission een plan uit. Kernwoorden van dit plan: kinderen, onderwijs en evangelie. Na een inventarisatieperiode, waarin bleek dat er onder de zigeunerbevolking veel draagvlak voor dit plan bestaat, besloot Gipsy Mission in april 2009 over te gaan tot de aankoop van een huis waarin de plannen gerealiseerd kunnen worden.

Bij aankoop en nadere planontwikkeling werd nauwgezet samengewerkt met de plaatselijke “burger” Reformed Church en haar pastor, bishop Sandor Fabian Zan. Met hulp uit deze kerkgemeenschap werd het huis in korte tijd geschikt gemaakt voor onze doelen. In september van datzelfde jaar opent de Immanuël kleuterschool haar deuren. De zigeunergemeenschap telt ruim 100 kinderen, waarvan 75 waren opgegeven. Doordat er slechts ruimte is voor 2 klasjes van 20 kinderen



konden er slechts 40 kinderen worden geplaatst. Op de kleuterschool worden de kinderen voorbereid op de basisschool, zodat zij niet direct weer afhaken. Naast basale vaardigheden als pen vasthouden, kleuren plakken en knippen, maar ook woordjes lezen, leren de kinderen schooldiscipline. In mei 2010 leverde de Immanuëlschool de eerste 20 kinderen af aan de basisschool van Lajos.

Ook ouders volgen het project met belangstelling. Velen leven intensief mee met de activiteiten in het projecthuis. Zo is er elke zondag een kerkdienst, zijn er moedergroepen voor zang en over bijvoorbeeld hygiëne, scholing voor oudere jeugd, catechese e.d.

#### *Hoogtepunten van dit jaar;*

- Start van wekelijkse kerkdiensten, die na een moeizaam begin nu goed bezocht worden.
- Een optreden van de zigeunerkinderen met liedjes en opzegversjes tijdens de kerkdienst in de "burger"kerk baart opzien, omdat dit een eyeopener is voor de burgerbevolking, die niet gedacht had dat zigeunerkinderen dit zouden kunnen.
- Bishop Zan stelt een part-time pastor aan voor pastoraat in de zigeunergemeenschap, samen met Magduska.
- Concrete uitzichten op opname van onze onderwijskrachten in de sociale voorzieningen per 2011.
- Concrete uitzichten op een uitbreidingsverbouwing van ons projecthuis, zodat er meer kinderen kunnen worden opgenomen en meer ruimte is voor alle andere activiteiten. Hiernaast een tekening van het bestaande huis. Met kleur is de beoogde uitbreiding aangegeven.

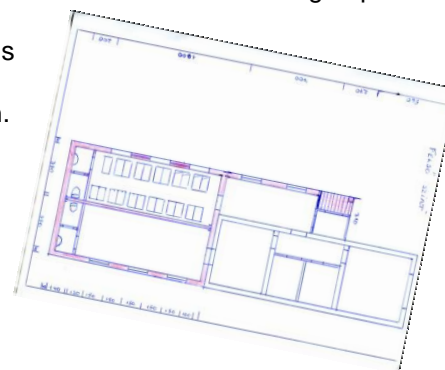

#### *Inzet Gipsy Mission;*

- Bevorderen van onze doelstellingen, die in dit project als volgt concreet vertaald worden;
  - Stimuleren dat kinderen op school komen.
  - Zigeunerkinderen ondersteunen bij hun huiswerk.
  - Zigeunergezinnen ondersteunen om hun weg te vinden en hen te helpen in hun contact met overheidsinstellingen etc.
  - Zigeunerkinderen en ouders christelijke normen en waarden leren.
- Maandelijks financiële ondersteuning van de 5 medewerkers van de Immanuëlschool.
- Samen met bisschop Zan plannen uitwerken voor uitbreiding van de accommodatie. Doelstelling is dat na de verbouw er ook ruimte is voor na-schoolse opvang voor de kinderen die zijn doorgestroomd naar de reguliere lagere school.
- Regelmatig contact met het team, ondersteuning en bemoediging.

#### **4. Targusor/Keriki/Galospetreu, Roemenië;**

In vorig jaarverslag vertelden we dat de werkzaamheden op deze projecten moesten loslaten. Een besluit dat we met grote moeite namen. We hebben de zorg voor de inwoners van deze mensen opgedragen aan onze Hemelse Vader.



Eind 2010 werden we benaderd door Fundatia Gipsy Mission Romania. Deze organisatie draagt bij toeval dezelfde naam als onze stichting. Gipsy Mission Romania is benaderd door zigeuners vanuit bovengenoemde dorpen. Zij vragen om pastorale bearbeiding. Gipsy Mission Romania benaderde ons met het verzoek om een pastor voor deze dorpen te sponsoren. We zijn erg dankbaar voor deze mogelijkheid. Per 1 januari 2011 is pastor Papp Laszlo (zie foto hiernaast) in deze dorpen met zijn werkzaamheden begonnen.

## Bestuurlijke zaken en structuur.

### Bestuurssamenstelling

Eind 2010 zijn er 6 bestuursleden. Wolter Bakker heeft aangegeven zijn bestuurslidmaatschap per 31 december 2010 te beëindigen.

Het bestuur bestaat momenteel uit:

|   | <i>Naam</i>        | <i>Functie</i>  | <i>Lid sinds</i> |   |
|---|--------------------|-----------------|------------------|---|
| 1 | Wolter Bakker      | Vice-Voorzitter | September 2004   | Directeur Weston Isolatie BV<br><i>Overige nevenfuncties:</i><br>Kerkenraadslid PKN Putten  |
| 2 | Wouter van Dam     | Lid             | September 2006   | Gepensioneerd directeur<br><i>Overige nevenfuncties:</i><br>Bestuurslid Pieter Renkemastichting<br>Bestuurslid St. Gipsy Bicycle                            |
| 3 | Maarten Kroon      | Secretaris      | Augustus 2008    | Manager Infra & Wijkbeheer gem. Nijkerk<br><i>Overige nevenfuncties:</i><br>Lid interkerkelijk concertcie Nijkerk<br>Lid kernteam interkerk. Mannenontbijt. |
| 4 | Cor Schaaïj        | Penningmeester  | Juni 2007        | Organisatieadviseur bij Schaaïj Advies  |
| 5 | Freek van Slooten  | Lid             | Februari 2005    | Interim-manager Marketing en informatiemanagement<br><i>Overige nevenfuncties:</i><br>Coördinator jongerencoaching  |
| 6 | Ton van der Wekken | Voorzitter      | Januari 2002     | Predikant te Scherpenzeel<br><i>Overige nevenfuncties:</i><br>Voorzitter St. Gipsy Bicycle<br>Bestuurslid St. Livingstone                                   |

De bestuursleden krijgen geen vergoeding voor hun bestuurslidmaatschap. Ook is er op generlei wijze sprake van belangenverstrengeling.

Het bestuur houdt toezicht op de realisatie van de doelstellingen van de stichting en de uitvoering van de projecten. Het bestuur maakte hiertoe in 2010 in maart, april en in oktober een reis naar Oekraïne en Roemenië. Daarnaast kwam het bestuur in 2010 tien keer bijeen om de strategie, doelstellingen en de stand van de projecten te bespreken.

### Bestuurlijke structuur

Als bestuur hebben we de opvatting dat het goed is om kennis en kunde te bundelen. We staan open voor samenwerking met andere plaatsen/kerken/stichtingen. Daarbij is het goed om de plaatselijke betrokkenheid zo groot mogelijk te houden. Hiervoor werken we naast een centraal bestuur met plaatselijke werkgroepen. Op deze wijze kunnen andere plaatsen eenvoudig bestuurlijk worden opgenomen.

De taakverdeling tussen bestuur en plaatselijke werkgroepen kan er als volgt uitzien.

| <b>Bestuur</b>   | <b>Plaatselijke werkgroepen</b>   |
|--|---|
| <ul style="list-style-type: none"><li>• Algemeen beleid</li><li>• Keuze projecten</li><li>• Communicatie</li><li>• Kaders fondsenwerving</li><li>• Fondsenwerving bij ondernemers</li><li>• Kaders zomerkampen</li></ul> | <ul style="list-style-type: none"><li>• Organisatie zomerkampen</li><li>• Fondsenwerving binnen kerkelijke gemeente</li><li>• Fondsenwerving bij plaatselijke ondernemers in overleg met commissie fondsenwerving</li></ul> |

Eén van de bestuursleden vormt de verbindende schakel (linking pin) tussen het bestuur en de plaatselijke werkgroep. De plaatselijke werkgroepen worden direct gevoed met informatie en omgekeerd hoort het bestuur waar de plaatselijke werkgroepen mee bezig zijn.

Het bestuur hecht aan de inzet van vrijwilligers in de plaatselijke werkgroepen en in bestuurlijke commissies. Dit draagt bij aan verbreding van draagvlak voor het werk waar we mee bezig zijn. Dit zowel binnen als buiten de kerken die momenteel onze achterban vormen.

Naast de plaatselijke werkgroepen is een tweetal commissies actief op het gebied van Communicatie en op het gebied van Fondsenwerving. Eén en ander is in het organigram hieronder zichtbaar gemaakt.

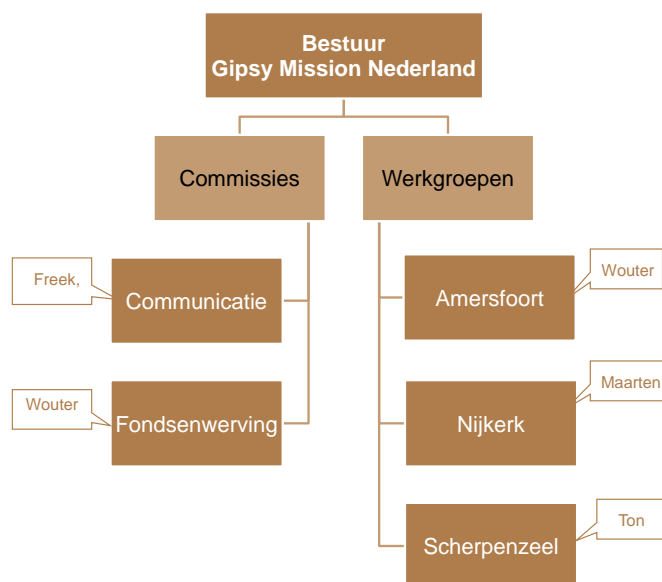

### **Kascontrole**

De jaarrekening van 2009 is kosteloos samengesteld door Accountantskantoor Grant Thornton. Daarnaast is de jaarrekening 2009 onderzocht door een externe kascommissie bestaande uit de heren M. Beelen en M.A. van Vugt. Op basis van hun advies stelde het bestuur de jaarrekening 2009 vast en gaf decharge aan de penningmeester. De jaarrekening 2010 zal door dezelfde kascommissie worden onderzocht.

### **Communicatie met de achterban**

De communicatiecommissie bestaat uit Freek van Slooten, Martin Genuit en Daniëlle te Beest. In 2010 verschenen er 3 digitale nieuwsbrieven. Daarnaast is de website actueel gehouden door Martin Genuit van Genuit Holding te Loenen aan de Vecht. Tevens draagt hij zorg voor de technische afhandeling van de digitale nieuwsbrief. We zijn dankbaar voor deze belangenloze inzet.

Communicatie is een belangrijk instrument. Gipsy Mission beoogt hier mee het volgende;

1. Informatie over Gipsy Mission en de voortgang van haar projecten;
2. Verantwoording naar al onze giftgevers;
3. Fondsenwerving.

Naast website en digitale nieuwsbrief zorgen de plaatselijke werkgroepen voor geregelde informatie in de plaatselijke kerkbladen en/of informatiebulletins.

## Financieel beleid

De kaders van het financieel beleid van de stichting zijn:

1. de aan ons toevertrouwde middelen zijn gegeven om te worden besteed in projecten, we hebben dan ook geen beleggingen. Liquiditeiten worden op rente gezet (spaarrekening, deposito, dan wel obligaties). We zijn geen beleggingsinstelling. De middelen worden behoudens de onder 2 benoemde reserve ingezet voor de projecten.
2. Voor onze nieuwe projecten is meer dan in voorgaande jaren sprake van sponsoring van maandelijkse vaste kosten. Denk aan kosten van pastors, sociale medewerkers en begeleiders van kinderen. Voor de aangegane maandelijkse verplichtingen wil het bestuur een reserve aanhouden van 12 maanden.  
Doel van de reserve is om de maandelijkse structurele ondersteuning gedurende een periode te kunnen volhouden mochten sponsors wegvallen. Ook de organisaties die wij ondersteunen hebben hierdoor gelegenheid om tijdig hun beleid bij te stellen.
3. Ontvangen giften worden toegevoegd aan het algemene hulpverleningsfonds. Dit tenzij in de omschrijving of aan de penningmeester is aangegeven dat de kosten zijn bestemd voor één van de projecten.
4. Waar mogelijk wordt met de giftgever gesproken over de bestemming van de structurele maandelijkse giften. Een aantal structurele giften die al enkele jaren lopen zijn gekoppeld aan het project van de woonplaats van betrokkene.
5. De kosten van het werven van middelen houden we zo klein mogelijk. Dit door het gebruik te maken van de kerkelijke netwerken en de netwerken van bestuursleden en andere betrokkenen. De verworven middelen kunnen dan ook nagenoeg voor 100% worden aangewend voor de projecten.

|             |             |
|-------------|-------------|
| 2010: 99,8% |             |
| 2009: 99,6% | 2006: 99,3% |
| 2008: 99,7% | 2005: 98,9% |
| 2007: 99,9% | 2004: 97,8% |

De kosten van werving zullen in de komende jaren wel iets toenemen. Dit door het besluit om het RfB-label te verwerven en daarnaast door het besluit om een abonnement te nemen op een administratiepakket.

6. De bestuursleden krijgen geen vergoeding. Veel bestuurlijke kosten dragen zij zelf. De kosten van de werkbezoeken naar Roemenië en Oekraïne worden via een gift gesponsord door de reisgenoten.

Het financieel beleid en het werven van middelen richt zich erop om de hierna opgenomen meerjarenbegroting te kunnen realiseren.

### Structurele maandelijkse ondersteuning op de projecten

De beschreven strategie leidt tot structurele maandelijkse ondersteuning voor o.a. de exploitatiekosten van de kleuterklassen en na-schoolse opvang. Hieronder is een overzicht opgenomen van de structurele verplichtingen die we ultimo 2009 zijn aangegaan.

Per ultimo 2010 betreft dit:

| Project                   | Ultimo 2010  | Ultimo 2009  |
|---------------------------|--------------|--------------|
| Valea lui Mihai           | 300          | 300          |
| Nagybereg, Oekraïne       | 375          | 375          |
| Mezővári, Oekraïne        | 600          | 500          |
| <b>Totaal</b>             | <b>1.275</b> | <b>1.175</b> |
| Verplichting op jaarbasis | 15.300       | 14.100       |

Ten behoeve van de aangegane verplichting op jaarbasis wordt een bestemmingsreserve aangehouden ter hoogte van 1 jaarlast. De bestemmingsreserve bedraagt derhalve ultimo 2010 € 15.300.



### Periodieke ontvangsten

Ons beleid richt zich er op om voor de structurele (maandelijke) verplichting mensen of bedrijven bereid te vinden ons als stichting op vaste momenten geld over te maken. Deze periodieke ontvangsten komen deels binnen via automatische afschrijving en deels via een aan ons afgegeven incassomachtiging.

Onderstaand overzicht geeft een beeld van de periodieke ontvangsten op basis van de toezeggingen per 31 december 2010.

|                                       | Ultimo 2010 |          |       | Ultimo 2009 |          |       |
|---------------------------------------|-------------|----------|-------|-------------|----------|-------|
|                                       | Maand       | kwartaal | jaar  | Maand       | kwartaal | jaar  |
| Structurele sponsoring door achterban |             |          |       |             |          |       |
| -via incassomachtiging                | 21          |          | 4     | 14          |          | 2     |
| -via automatische overschrijving      | 8           | 2        | 1     | 8           | 1        | 1     |
| Aantallen                             | 29          | 1        | 5     | 22          | 1        | 3     |
| -via incassomachtiging                | 565         |          | 345   | 450         |          | 50    |
| -via automatische overschrijving      | 158         | 40       | 1.000 | 120         | 15       | 1.000 |
| in €                                  | 723         | 40       | 1.345 | 570         | 15       | 1.050 |
| Op jaarbasis                          |             |          |       |             |          |       |
| in €                                  | 8.670       | 160      | 1.345 | 6.840       | 60       | 1.050 |
| Totaal periodieke ontvangsten         | € 10.175    |          |       | € 7.950     |          |       |

Ultimo 2010 wordt derhalve 66,5% (2009: 56,3%) van de aangegane verplichting afgedekt door periodieke ontvangsten. Daar de verwachting bestaat dat de structurele maandelijkse ondersteuning in de komende jaren zal toenemen, zijn we dankbaar voor de toename van de structurele sponsoring.

### Toekomstig perspectief

We zien de toekomst met vertrouwen tegemoet. De Heer bracht een aantal nieuwe contactpersonen en nieuwe projecten op ons pad. Voor de te ondernemen activiteiten werden verschillende grotere sponsors gevonden die een deel van de begrote incidentele kosten voor hun rekening willen nemen. Dit sterkt ons in de verwachting dat we de voorgenomen projecten kunnen realiseren.

Wie de meerjarenbegroting bekijkt kan zien dat het nog de nodige energie zal vragen om de benodigde fondsen te werven. We bidden de Heer om Zijn zegen over het werk.

### Jaarplan 2011

Ons Jaarplan voor 2011 kent de volgende activiteiten:

|                 |  |
|-----------------|--|
| Valea lui Mihai | <ul style="list-style-type: none"><li>• Uitbreiding van de huidige locatie.</li><li>• Maandelijks ondersteuning van € 300, -, bij te stellen na uitbreiding van de locatie of bij het begin van het nieuwe schooljaar.</li></ul>   |
| Nagybereg       | <ul style="list-style-type: none"><li>• Realiseren Multifunctionele gebouw.</li><li>• Maandelijks ondersteuning van € 450, - ten behoeve van sponsoring Ferenc en Dianna Homoki en de exploitatie van de zigeunerklas, bij te stellen na realisering van het Multifunctioneel gebouw of bij het begin van het nieuwe schooljaar.</li></ul> |
| Mezővári        | <ul style="list-style-type: none"><li>• Uitbreiding van de huidige locatie.</li><li>• Maandelijks ondersteuning van € 700, -, bij te stellen na</li></ul>  |

|                                 |  |
|---------------------------------|--|
|                                 | uitbreiding van de locatie of bij het begin van het nieuwe schooljaar.   |
| Targusor, Keriki en Galospetreu | <ul style="list-style-type: none"> <li>• Maandelijkse ondersteuning van € 750, -.</li> <li>• Onderzoeken staat van onderhoud van de bestaande Multifunctionele gebouwen in deze dorpen.</li> </ul>   |
| Algemeen                        | <ul style="list-style-type: none"> <li>• Voorbereiden aanvraag RfB-keurmerk voor fondsenwervende instellingen.</li> <li>• Mogelijkheden onderzoeken van verbreding achterban met meerdere kerken.</li> <li>• Instellen plaatselijke werkgroep in Nijkerk.</li> <li>• Onderhouden van contacten met andere stichtingen. Samenwerking kan zijn gericht op delen van kennis tot en met het gezamenlijk oppakken van projecten.</li> <li>• Opstellen actieplan voor Fondsenwerving.</li> <li>• Werven structurele sponsors om in de toekomst de maandelijkse ondersteuning te kunnen blijven betalen en waar nodig deze te kunnen verhogen.</li> </ul> |

In de meerjarenbegroting 2011-2016 treft u een begroting aan van de voorgenomen projecten.

Januari 2010: Kinderen in Nagyberég krijgen laarzen en warme kleren.



## Financiële meerjarenbegroting 2011-2016

In 2011 verwachten we, na verschillende jaren van sparen, uitgaven te kunnen doen op de benoemde projecten. In mei 2011 kwamen de benodigde vergunningen voor Nagyberég beschikbaar. Ook zijn uitbreidingen gepland voor de projecten in Mezövári en Valea lui Mihai. Voor Mezövári zijn hiervoor nog vergunningen nodig. In juni 2011 heeft het bestuur de meerjarenbegroting moeten aanpassen in verband met de hogere dan begrote kosten in Nagyberég. Daar staat tegenover dat voor het project Targusor, Keriki en Galospetreu in 2011 geen kosten worden verwacht voor het herstel van de bestaande multifunctionele gebouwen aldaar.

|   | Jaarrek.      | Begroting        | Begroting        | Meerjarenbegroting |              |              |               |               |
|---|---------------|------------------|------------------|--------------------|--------------|--------------|---------------|---------------|
|   | 2010          | jan 2011         | jun 2011         | 2012               | 2013         | 2014         | 2015          | 2016          |
| <i>Valea lui Mihai Roemenië</i>             |               |                  |                  |                    |              |              |               |               |
| maandelijkse ondersteuning                  | 3600          | 4200             | 3600             | 5400               | 7200         | 8400         | 13200         | 16000         |
| Steun dagverblijf                           | 5000          | 5000             | 5000             |                    |              |              |               |               |
| Verbouwingkosten                            | 0             | 20000            | 20000            | 5000               |              |              |               |               |
| Overig                                      | 845           |                  |                  |                    |              |              |               |               |
| <i>totaal per jaar</i>                      | <i>9445</i>   | <i>29200</i>     | <i>28600</i>     | <i>10400</i>       | <i>7200</i>  | <i>8400</i>  | <i>13200</i>  | <i>16000</i>  |
| <i>Mezővári Oekraïne</i>                    |               |                  |                  |                    |              |              |               |               |
| maandelijkse ondersteuning                  | 7200          | 7200             | 8400             | 8800               | 9000         | 9600         | 10200         | 10800         |
| Realisering uitbreiding                     |               | 20000            | 35000            |                    |              |              |               |               |
| Speeltoestellen                             | 750           |                  |                  |                    |              |              |               |               |
| Overig                                      | 378           |                  |                  |                    |              |              |               |               |
| <i>totaal per jaar</i>                      | <i>8328</i>   | <i>27200</i>     | <i>43400</i>     | <i>8800</i>        | <i>9000</i>  | <i>9600</i>  | <i>10200</i>  | <i>10800</i>  |
| <i>Nagybereg Oekraïne</i>                   |               |                  |                  |                    |              |              |               |               |
| maandelijkse ondersteuning Ferenc           | 2700          | 2700             | 2700             | 3000               | 3000         | 3300         | 3600          | 3600          |
| maandelijkse ondersteuning school           | 1400          | 3600             | 3600             | 7800               | 8400         | 9000         | 9600          | 10200         |
| Speeltoestellen                             | 750           |                  |                  |                    |              |              |               |               |
| Bouw MFC                                    | 5000          | 40000            | 62500            |                    |              |              |               |               |
| <i>totaal per jaar</i>                      | <i>9850</i>   | <i>46300</i>     | <i>68800</i>     | <i>10800</i>       | <i>11400</i> | <i>12300</i> | <i>13200</i>  | <i>13800</i>  |
| <i>Targusor, Keriki etc Roemenië</i>        |               |                  |                  |                    |              |              |               |               |
| maandelijkse ondersteuning                  | 0             | 8250             | 9000             | 9000               | 9300         | 9300         | 9600          | 9600          |
| Verbouwingkosten MFC+A20                    | 0             | 10000            | 0                | 10000              |              |              |               |               |
| <i>totaal per jaar</i>                      | <i>0</i>      | <i>18250</i>     | <i>9000</i>      | <i>19000</i>       | <i>9300</i>  | <i>9300</i>  | <i>9600</i>   | <i>9600</i>   |
|   |               | <b>begroting</b> | <b>begroting</b> |                    |              |              |               |               |
| <b>Recapitulatie kosten per Project</b>     | <b>2010</b>   | <b>jan 2011</b>  | <b>jun 2011</b>  | <b>2012</b>        | <b>2013</b>  | <b>2014</b>  | <b>2015</b>   | <b>2016</b>   |
| Valea lui Mihai Roemenië                    | 9445          | 29200            | 28600            | 10400              | 7200         | 8400         | 13200         | 16000         |
| Mezővári Oekraïne                           | 8328          | 27200            | 43400            | 8800               | 9000         | 9600         | 10200         | 10800         |
| Nagybereg Oekraïne                          | 9850          | 46300            | 68800            | 10800              | 11400        | 12300        | 13200         | 13800         |
| Targusor, Keriki etc Roemenië               | 0             | 18250            | 9000             | 19000              | 9300         | 9300         | 9600          | 9600          |
| Algemene ondersteuning                      | 70            | 1500             | 1500             | 1500               | 1500         | 1500         | 1500          | 1500          |
| Kosten fondsenwerving                       | 0             | 300              | 300              | 300                | 300          | 300          | 300           | 300           |
| Kosten reizen                               | 15157         | 5000             | 5000             | 5000               | 5000         | 5000         | 5000          | 5000          |
| Kosten beheer en administratie              | 26            | 100              | 100              | 100                | 100          | 100          | 100           | 100           |
| Bankkosten                                  | 195           | 200              | 200              | 200                | 200          | 200          | 200           | 200           |
| Kosten aanvraag en behoud RfB label         |               | 375              | 375              | 350                | 350          | 350          | 350           | 350           |
| <i>Totaal uitgaven</i>                      | <i>43071</i>  | <i>128425</i>    | <i>157275</i>    | <i>56450</i>       | <i>44350</i> | <i>47050</i> | <i>53650</i>  | <i>57650</i>  |
| Stand beschikbare fondsen per 1 jan         | 65801         | 120820           | 120820           | 29904              | 43902        | 70211        | 94214         | 111977        |
| Geplande uitgaven                           | 43071         | 128425           | 157275           | 56450              | 44350        | 47050        | 53650         | 57650         |
| Rente spaarrekening (ontvangst)             | 1260          | 1812             | 1359             | 449                | 659          | 1053         | 1413          | 1680          |
| Werving van middelen (ontvangst)            | 81595         | 60000            | 60000            | 65000              | 65000        | 65000        | 65000         | 65000         |
| Werving van middelen (bijdrage reizen)      | 15234         | 5000             | 5000             | 5000               | 5000         | 5000         | 5000          | 5000          |
| <i>Stand beschikbare fondsen per 31 dec</i> | <i>120820</i> | <i>59207</i>     | <i>29904</i>     | <i>43902</i>       | <i>70211</i> | <i>94214</i> | <i>111977</i> | <i>126007</i> |
| Waarvan nodig voor structurele lasten       | 15300         | 25950            | 27300            | 34000              | 36900        | 39600        | 46200         | 50200         |
| <i>Beschikbaar voor projecten</i>           | <i>105520</i> | <i>33257</i>     | <i>2604</i>      | <i>9902</i>        | <i>33311</i> | <i>54614</i> | <i>65777</i>  | <i>75807</i>  |

De meerjarenbegroting maakt duidelijk dat de vaste maandelijkse ondersteuning een steeds groter onderdeel gaat uitmaken van de uitgaven. We realiseren ons dat dit de consequentie is van het investeren in educatie als basis voor duurzame verandering. We bidden dat de Heer ons werk en onze werving wil zegenen.

Met de bijgestelde meerjarenbegroting blijft het mogelijk om een reserve aan te houden ter hoogte van één jaar voor de structurele toezegging voor bijdragen op de projecten. Dit achten wij zeer van belang daar deze uitgaven met name zijn bestemd voor de kosten van salarissen van medewerkers op de projecten.

## Jaarrekening 2010

De Jaarrekening is samengesteld aan de hand van Richtlijn 650 voor Fondsenwervende instellingen van de raad voor de Jaarverslaggeving.

### Balans

|                                       |        | 31-12-2010     | 31-12-2009    |
|---------------------------------------|--------|----------------|---------------|
| <b>ACTIVA</b>                         |        |                |               |
| Vorderingen en overlopende activa     |        | 2.659          | 1.091         |
| Liquide middelen                      |        | 118.218        | 64.796        |
| <b>Totaal Activa</b>                  |        | <b>120.877</b> | <b>65.887</b> |
|                                       |        |                |               |
| <b>PASSIVA</b>                        |        |                |               |
| <b>Reserves en Fondsen</b>            |        |                |               |
| Algemeen hulpverleningsfonds          | 29.877 |                | 17.752        |
| Bestemmingsreserve maandelijkse steun | 15.300 |                | 14.100        |
|                                       |        | 45.177         | 31.852        |
| Bestemmingsfondsen                    |        |                |               |
| -Nagybereg, Oekraïne                  | 18.341 |                | 5.726         |
| -Valea lui Mihai Roemenië             | 19.447 |                | 15.965        |
| -Mezövári, Oekraïne                   | 37.855 |                | 12.259        |
|                                       |        | 75.643         | 33.950        |
| Overlopende passiva                   |        | 56             | 85            |
| <b>Totaal Passiva</b>                 |        | <b>120.877</b> | <b>65.887</b> |

### *Staat van baten en lasten*

|                                | Begroting | Realisatie |        |
|--------------------------------|-----------|------------|--------|
|                                | 2010      | 2010       | 2009   |
| <b>BATEN</b>                   |           |            |        |
| Baten uit eigen fondsenwerving | 65.000    | 96.829     | 65.806 |
| <b>Totaal Baten</b>            | 65.000    | 96.829     | 65.806 |
|                                |           |            |        |
| <b>LASTEN</b>                  |           |            |        |
| Besteed aan doelstellingen     | 96.100    | 42.850     | 34.503 |
| Kosten eigen fondsenwerving    | 300       | -          | 234    |
| Kosten beheer en administratie | 450       | 26         | 26     |
| <b>Totaal Lasten</b>           | 96.850    | 42.876     | 34.763 |
|                                |           |            |        |
| Bedrijfsresultaat              | 31.850-   | 53.953     | 31.043 |
| Financiële baten en lasten     | 788       | 1.065      | 866    |
|                                |           |            |        |
| <b>Resultaat</b>               | 31.062-   | 55.018     | 31.909 |

## Toelichting op de Balans

|  | 31-12-2010 | 31-12-2009 |
|--|------------|------------|
| <b>Nog te ontvangen bedragen</b>   |            |            |
| Toegezegde gift, te ontvangen opbrengst actie  | 1.399      |            |
| Per saldo te ontvangen rente   | 1.260      | 1.091      |
|  | 2.659      | 1.091      |
| <b>Liquide middelen</b>  |            |            |
| Rabobank betaalrekening  | 718        | 296        |
| Rabobank spaarrekening   | 117.500    | 64.500     |
|  | 118.218    | 64.796     |
| <b>Algemeen hulpverleningsfonds</b>  |            |            |
| Stand 1 januari  | 17.752     | 17.481     |
| Aandeel saldo baten en lasten  | 12.125     | 271        |
| Stand 31 december  | 29.877     | 17.752     |
| <b>Bestemmingsreserve maandelijkse steun</b>   |            |            |
| Voor de maandelijkse ondersteuning wordt een reserve aangehouden van 12 maal de aangegevene structurele maandelijkse verplichting. De structurele maandelijkse bijdrage betreft voor een groot deel loonkosten van medewerkers op de projecten. Deze reserve wordt aangehouden om te kunnen voorzien in structurele verplichtingen en om voldoende tijd beschikbaar te hebben maatregelen te nemen mocht de inkomstenstroom van de stichting opdrogen. De gewenste reserve per balansdatum is: |            |            |
| Project Mezövári, 12 maand maal € 600 (2009: € 500)  | 7.200      | 6.000      |
| Project Valea lui Mihai (12 maand maal € 300)  | 3.600      | 3.600      |
| Project Nagyberég (12 maand maal € 375)  | 4.500      | 4.500      |
|  | 15.300     | 14.100     |
| <b>Bestemmingsfondsen</b>  |            |            |
| <i>Nagyberég, Oekraïne</i>   |            |            |
| Stand 1 januari  | 5.726      | 1.752      |
| Aandeel saldo baten en lasten  | 12.615     | 3.974      |
| Stand 31 december  | 18.341     | 5.726      |
| <i>Valea lui Mihai</i>   |            |            |
| Stand 1 januari  | 15.965     | 1.395      |
| Aandeel saldo baten en lasten  | 3.482      | 14.570     |
| Stand 31 december  | 19.447     | 15.965     |
| <i>Mezövári, Oekraïne</i>  |            |            |
| Stand 1 januari  | 12.259     | 9.215      |
| Aandeel saldo baten en lasten  | 25.596     | 3.044      |
| Stand 31 december  | 37.855     | 12.259     |
| <b>Nog te betalen bedragen</b>   |            |            |
| Te betalen bankkosten 4e kwartaal 2010   | 56         | 85         |
|  | 56         | 85         |

**Toelichting op de staat van baten en lasten**

|  | Begroting | Realisatie |        |
|--|-----------|------------|--------|
|  | 2010      | 2010       | 2009   |
| <b>Baten uit eigen fondsenwerving</b>  |           |            |        |
| Giften Particulieren   |           | 29.966     | 12.909 |
| Giften Bedrijven   |           | 29.600     | 23.785 |
| Giften Kerken  |           | 9.061      | 11.654 |
| Opbrengsten acties   |           | 12.969     | 10.043 |
|  | 60.000    | 81.595     | 58.391 |
| Giften Reizen  | 5.000     | 15.234     | 7.415  |
|  | 65.000    | 96.829     | 65.806 |
| <b>Opbrengsten acties</b>  |           |            |        |
| Ansichtkaartenactie  |           | 1.296      | 2.400  |
| Actie Fam. Noordhuis   |           | 445        | 1.430  |
| Acties Scherpenzeel  |           | 50         | 2.318  |
| Acties Ichthus Amersfoort  |           | 8.279      | 1.950  |
| LinkedIn (netwerkbijeenkomst en verkoop boeken)  |           | 600        | 1.195  |
| Bijbelactie  |           | 1.228      | -      |
| Project Carina   |           | 659        | -      |
| Overig   |           | 412        | 685    |
|  |           | 12.969     | 10.043 |
| <b>Besteed aan doelstellingen</b>  |           |            |        |
| <i>Nagybereg, Oekraïne</i>   |           |            |        |
| Ondersteuning Ferenc   | 3.000     | 2.700      | 3.165  |
| Ondersteuning na-schoolse opvang   | 3.600     | 1.400      |        |
| Speeltoestellen  |           | 750        |        |
| Bouw Multifunctioneel centrum  | 20.000    | 5.000      |        |
| Verbetering weg  |           |            | 3.960  |
| <i>Valea lui Mihai, Roemenië</i>   |           |            |        |
| Ondersteuning project na-schoolse opvang   | 8.400     | 3.600      | 3.600  |
| Ondersteuning aankoop gastenverblijf   |           | 5.000      |        |
| Bijdrage aan kerkgebouw  |           | 845        |        |
| Realisatie uitbreiding   | 25.000    |            |        |
| <i>Mezövári, Oekraïne,</i>   |           |            |        |
| Aankoop huis voor kleuterschool  |           |            | 13.050 |
| Ondersteuning kleuterschool en na-schoolse opvang  | 9.600     | 7.200      | 2.800  |
| Speeltoestellen  |           | 750        |        |
| Diverse uitgaven ten dienste van project   |           | 378        |        |
| Realisatie uitbreiding   | 20.000    |            |        |
| <i>Reizen en conferenties</i>  | 5.000     | 15.157     | 7.389  |
| In 2009 waren er bestuursreizen in maart en in oktober.<br>In 2010 waren er reizen in maart, juli en oktober 2008.<br>De kosten zijn als gift geschonken door de reisgezellen<br>en/of sponsors (zie ontvangen giften) |           |            |        |
| <i>Overig</i>  |           |            |        |
| Kosten diverse projecten/ondersteuning algemeen  | 1.500     | 70         | 539    |
|  | 96.100    | 42.850     | 34.503 |

In 2010 kon nog niet gestart worden met de uitbreidingen in Valea lui Mihai en Mezövári. Ook de start van de bouw van het multifunctioneel gebouw in Nagybereg was nog niet mogelijk. Gelukkig kunnen deze projecten naar verwachting in 2011 wel worden gerealiseerd.

|   | Begroting | Realisatie |        |
|---|-----------|------------|--------|
|   | 2010      | 2010       | 2009   |
| <b>Kosten eigen fondsenwerving</b>  |           |            |        |
| Kosten folder   |           | -          | 234    |
|   | 300       | -          | 234    |
| De stichting maakt nauwelijks kosten voor fondsenwerving. Voor zover er kosten worden gemaakt worden die veelal direct of indirect gesponsort.  |           |            |        |
| <i>Middelen besteedt aan de doelstellingen</i>  |           |            |        |
| In de afgelopen jaren is onderstaand percentage van de baten besteedt aan de doelstellingen:  |           |            |        |
| 2010: 99,8%   |           |            |        |
| 2009: 99,6%   |           |            |        |
| 2008: 99,7%   |           |            |        |
| 2007: 99,9%   |           |            |        |
| 2006: 99,3%   |           |            |        |
| 2005: 98,9%   |           |            |        |
| <b>Kosten beheer en administratie</b>   |           |            |        |
| Kosten KvK  | 100       | 26         | 26     |
| Kosten aanvraag RfB label   | 350       |            |        |
|   | 450       | 26         | 26     |
| De Bestuursleden ontvangen geen bezoldiging voor hun werkzaamheden. Wel een vergoeding voor gemaakte kosten. Veelal worden deze kosten niet gedeclareerd of geschonken als gift. De kosten gemaakt voor projectbezoeken zijn verantwoord onder Kosten van conferenties en reizen. |           |            |        |
| <b>Financiële baten en lasten</b>   |           |            |        |
| Rente en kosten betaalrekening  | 200-      | 195-       | 225-   |
| Rente spaarrekening   | 988       | 1.260      | 1.091  |
|   | 788       | 1.065      | 866    |
| <b>Bestemming resultaat</b>   |           |            |        |
| naar algemeen hulpverleningsfonds   |           | 12.125     | 271    |
| naar bestemmingsfondsen   |           |            |        |
| -Nagybereg  |           | 12.615     | 3.974  |
| -Valea lui Mihai  |           | 3.482      | 14.570 |
| -Mezövári   |           | 25.596     | 3.044  |
| Bestemmingsreserve maandelijkse steun   |           | 1.200      | 10.050 |
| <i>Resultaat</i>  | 31.062-   | 55.018     | 31.909 |



### Overzicht kasstromen

|  | 2010    | 2009   |
|--|---------|--------|
| Saldo 1 januari                          | 64.796  | 33.506 |
| <i>Ontvangsten</i>                       |         |        |
| positief resultaat                       | 55.018  | 31.909 |
| Verplichting per 31 december 2010        | 56      | 85     |
| betaling vordering per 1 januari 2010    | 1.091   | 443    |
| <i>Onttrekkingen</i>                     |         |        |
| Negatief resultaat                       | -       | -      |
| Vordering per 31 december 2010           | 2.659   | 1.091  |
| betaling verplichting per 1 januari 2010 | 85      | 56     |
| Saldo 31 december                        | 118.218 | 64.796 |

### Model toelichting lastenverdeling

#### Specificatie en verdeling kosten naar bestemming.

| Bestemming                  | Doelstelling |            |                 |          | Werving Baten        |                     |               |             |                         | Totaal 2010 | Begroot 2010 | Totaal 2009 |
|-----------------------------|--------------|------------|-----------------|----------|----------------------|---------------------|---------------|-------------|-------------------------|-------------|--------------|-------------|
|                             | Algemeen     | Nagy bereg | Valea lui Mihai | Mezövári | eigen fondsenwerving | gezamenlijke acties | acties derden | Beleggingen | Beheer en administratie |             |              |             |
| Lasten                      |              |            |                 |          |                      |                     |               |             |                         |             |              |             |
| Subsidies en bijdragen      |              |            |                 |          | -96829               |                     |               |             |                         | -96829      | -65000       | -65806      |
| Afdrachten                  | 15227        | 9850       | 9445            | 8328     |                      |                     |               |             |                         | 42850       | 96100        | 34503       |
| Aankopen en verwervingen    |              |            |                 |          |                      |                     |               |             |                         | 0           |              | 0           |
| Uitbesteed werk             |              |            |                 |          |                      |                     |               |             |                         | 0           |              | 0           |
| Publiciteit en communicatie |              |            |                 |          |                      |                     |               |             | 0                       | 0           | 300          | 234         |
| Personeelskosten            |              |            |                 |          |                      |                     |               |             |                         | 0           |              | 0           |
| Huisvestingskosten          |              |            |                 |          |                      |                     |               |             |                         | 0           |              | 0           |
| Kantoor en algemene kosten  |              |            |                 |          |                      |                     |               |             | 26                      | 26          | 450          | 26          |
| Afschrijving en rente       |              |            |                 |          |                      |                     |               | -1260       | 195                     | -1065       | -788         | -866        |
| Totaal                      | 15227        | 9850       | 9445            | 8328     | -96829               | 0                   | 0             | -1260       | 221                     | -55018      | 31062        | -31909      |

Gipsy Mission heeft geen medewerkers in dienst.

Gipsy Mission werkt door lokale partners te ondersteunen. Over iedere structurele ondersteuning worden afspraken gemaakt en vastgelegd in een projectplan.

## **Samenstellingsverklaring Grant Thornton Accountants en Adviseurs BV**

Wordt na de controle toegevoegd.